Zitting Gemeenteraad van 18 december 2007

AANWEZIG:

Jean-Pierre De Clercq, Burgemeester-Voorzitter - Luc Vandekerckhove, Marcel Dendauw, Marie-Thérèse Lapeere, Yves Vercruysse, Eric D'Hoop, Geert Verstraete, Schepenen - Herman De Witte, Wilfried Vanacker, Ludwig Pillen, Marnick Goossens, Hilde Vankeirsbilck, Ann Defour, Robrecht Kindt, Kurt Windels, Francky Demaeght, Jan Defreyne, Georges Barbary, Els Leysen, Martine Verhamme, Raadsleden - ir. Dominik Ronse, Gemeentesecretaris

---

De heer Voorzitter vraagt of er opmerkingen zijn op het verslag van de vorige zitting.
Aangezien geen opmerkingen worden gemaakt, is het verslag goedgekeurd.

OPENBARE ZITTING

KERKBESTUREN

1 Advies begrotingswijziging nr. 1 – 2007 van de kerkfabriek St. Amand

De Raad,

Gelet op de begrotingswijziging van de Kerkfabriek St. Amand te Ingelmunster voor het dienstjaar 2007, zoals vastgesteld door de kerkraad in zitting van november 2007;

Overwegende dat de ontvangsten en uitgaven als volgt werden vastgesteld na de wijziging nr. 1 (Gewone dienst) en 2 (Buitengewone dienst):

Ontvangsten

Gewone dienst:	138.642,12 EUR
Buitengewone dienst:	36.808,62 EUR
Totaal:	**175.450,74 EUR**

Uitgaven

Door de Bisschop vastgesteld:	31.248,00 EUR
Gewone dienst:	95.414,97 EUR
Buitengewone dienst:	48.790,74 EUR
Totaal:	**175.450,74 EUR**

SALDO: in evenwicht

BESLUIT: eenparig

artikel 1: Gunstig advies uit te brengen nopens de wijziging nr. 1 (Gewone dienst) en nr. 2 (Buitengewone dienst) van de begroting 2007 van Kerkfabriek St. Amand.

2 Kennisname budget 2008 van de kerkfabriek O. L. Vrouw Onbevlekt Ontvangen

De Raad,

Gelet op het decreet van 7 mei 2004 betreffende de materiële organisatie en werking van de erkende erediensten;

Gelet op de beslissing van 4 juni 2007 van de kerkraad van O.L.Vrouw Onbevlekt Ontvangen waarbij het budget 2008 van de kerkfabriek werd goedgekeurd;

Overwegende dat het budget 2008 van de kerkfabriek door het kerkbestuur werd ingediend bij het gemeentebestuur op 20 november 2008;

Overwegende dat het budget van de kerkfabriek onderworpen is aan de aktename door de gemeenteraad;

BESLUIT: eenparig

artikel 1: De gemeenteraad neemt akte van het budget 2008 van de kerkfabriek O.L.Vrouw Onbevlekt Ontvangen.

artikel 2: Deze beslissing wordt overgemaakt aan de provinciegouverneur en de kerkfabriek.

3 Kennisname budget 2008 van de kerkfabriek St. Amandus

De Raad,

Gelet op het decreet van 7 mei 2004 betreffende de materiële organisatie en werking van de erkende erediensten;

Gelet op de beslissing van 12 juni 2007 van de kerkraad van St. Amandus waarbij het budget 2008 van de kerkfabriek werd goedgekeurd;

Overwegende dat het budget 2008 van de kerkfabriek door het kerkbestuur werd ingediend bij het gemeentebestuur op 20 november 2008;

Overwegende dat het budget van de kerkfabriek onderworpen is aan de aktename door de gemeenteraad;

Gelet op het advies van het bisdom van 19 november 2007 waarbij de exploitatietoelage in 2008 na aanpassing 60.269,86 euro bedraagt;

BESLUIT: eenparig

artikel 1: De gemeenteraad neemt akte van het budget 2008 van de kerkfabriek St. Amandus.

artikel 2: Deze beslissing wordt overgemaakt aan de provinciegouverneur en de kerkfabriek.

PERSONEELSAANGELEGENHEDEN

4 Aktename van de beslissing van de Minister bevoegd voor Binnenlands Bestuur met betrekking tot de beslissingen van de gemeenteraad van 25 september 2007 inzake personeelsaangelegenheden

De Raad,

Gelet op de beslissing van de gemeenteraad van 25 september 2007 houdende formatie van het gemeentepersoneel – vaststelling wijziging – aanpassing beslissing van 15 mei 2007 na schorsing, hierna beslissing 1 genoemd;

Gelet op de beslissing van de gemeenteraad van 25 september 2007 houdende organogram van de gemeentelijke diensten – vaststelling na wijziging – handhaving van de beslissing van 15 mei 2007 na schorsing, hierna beslissing 2 genoemd;

Gelet op de beslissing van de gemeenteraad van 25 september 2007 houdende rechtspositieregeling van het gemeentepersoneel – goedkeuring wijzigingen – deel 1 - aanpassing beslissing van 15 mei 2007 na schorsing, hierna beslissing 3 genoemd;

Gelet op de beslissing van de gemeenteraad van 25 september 2007 houdende rechtspositieregeling van het gemeentepersoneel – goedkeuring wijzigingen – deel 2 - aanpassing beslissing van 15 mei 2007 na schorsing, hierna beslissing 4 genoemd;

Gelet op Titel VIII van het Gemeentedecreet – Bestuurlijk toezicht en externe audit;

Gelet op de brief van 16 november 2007 van de Vlaams Minister bevoegd voor Binnenlands Bestuur naar aanleiding van beslissing 1, waarin meegedeeld wordt dat beslissing 1 uitwerking mag krijgen;

Gelet op de brief van 16 november 2007 van de Vlaams Minister bevoegd voor Binnenlands Bestuur naar aanleiding van beslissing 2, waarin meegedeeld wordt dat beslissing 2 uitwerking mag krijgen;

Gelet op de brief van 16 november 2007 van de Vlaams Minister bevoegd voor Binnenlands Bestuur naar aanleiding van beslissing 3, waarin meegedeeld wordt dat beslissing 3 uitwerking mag krijgen;

Gelet op de brief van 16 november 2007 van de Vlaams Minister bevoegd voor Binnenlands Bestuur naar aanleiding van beslissing 4, waarin meegedeeld wordt dat beslissing 4, na schorsing, nu ook wordt vernietigd;

Gelet op het ministerieel besluit van 19 november 2007 houdende vernietiging van het artikel 15 van het besluit van de gemeenteraad van Ingelmunster van 15 mei 2007 houdende wijzigingen aan de rechtspositieregeling van het gemeentepersoneel;

Overwegende dat melding hiervan dient te worden gemaakt in het notulenboek in de rand van de vernietigde akte;

Overwegende dat tegen dit besluit per aangetekende brief een beroep tot nietigverklaring kan worden ingesteld bij de afdeling administratie van de Raad van State binnen een termijn van 60 dagen ingaand de dag waarop het besluit aan de gemeente werd betekend;

BESLUIT: eenparig

artikel 1: De Raad neemt akte van de beslissing van de Vlaams Minister bevoegd voor Binnenlands Bestuur.

5 Beslissing tot behoud van toetreding bij de collectieve verzekering "Verzorgingskosten bij hospitalisatie of ernstige ziekte" van de Gemeenschappelijke Sociale Dienst

De Raad,

Gelet op het gemeenteraadsbesluit van 22 januari 2002 waarbij het gemeentebestuur van Ingelmunster toegetreden is tot de collectieve verzekering "Verzorgingskosten bij hospitalisatie of ernstige ziekte" die de RSZPPO via de Gemeenschappelijke Sociale dienst voorstelde en dit met ingang van 1 januari 2002;

Overwegende dat de verzekeringspolis, die door de RSZPPO afgesloten werd hieromtrent komt te vervallen op 31 december 2007, dat derhalve een nieuwe offertevraag diende uitgeschreven te worden en dit voor de periode 2008-2010;

Overwegende dat de RSZPPO, in naam van de plaatselijke overheidsdiensten aangesloten bij de Gemeenschappelijke Sociale Dienst, een nieuwe offerteaanvraag conform de wet op de overheidsopdrachten heeft georganiseerd;

Overwegende dat deze offerteaanvraag resulteerde in een nieuwe overeenkomst met Ethias, waarbij per bestuur een keuze moet gemaakt worden tussen een basisformule en een uitgebreide formule;

Gelet op de brief van de RSZPPO van 19 november 2007;

Overwegende dat de toegekende waarborgen tot op 31 december 2007 overeenkomen met de uitgebreide formule; dat de basisformule in feite een vermindering van de aan het personeel toegekende waarborgen inhoudt, waarborg die evenwel terug kan bekomen worden mits een persoonlijke financiële inbreng van het personeel;

Overwegende dat het opportuun is de tot op heden toegekende waarborgen te behouden en voor de uitgebreide formule te kiezen;

Overwegende dat bij een keuze van de uitgebreide formule de rechtspositie van het personeel niet wordt gewijzigd;

Overwegende dat de hiermee gepaard gaande uitgave geraamd wordt op 21.029,80 euro, te voorzien op de begroting 2008 onder artikel 050/117-01;

Gelet op het positief visum van de financieel beheerder in het kader van artikel 160§2 van het gemeentedecreet;

BESLUIT: eenparig

artikel 1: Het bestuur neemt de premies van de collectieve verzekering ten laste in de UITGEBREIDE FORMULE ten behoeve van:
- zijn aangesloten statutaire en contractuele personeelsleden

- de echtgenote en/of partner waarmee het personeelslid samenwoont
- de kinderen van het personeelslid tot maximum de leeftijd van 21 jaar, voor zover deze kinderen deel uitmaken van het gezin.

FINANCIËN

6 Leningprogramma voor het dienstjaar 2007 - goedkeuring lastvoorwaarden en gunningswijze

De Raad,

Gelet op het Gemeentedecreet van 15 juli 2005, inzonderheid artikels 42 en 43, betreffende de bevoegdheden van de gemeenteraad, en latere wijzigingen;

Gelet op de wet van 29 juli 1991 betreffende de uitdrukkelijke motiveringsplicht van bestuurshandelingen, en latere wijzigingen;

Gelet op het decreet van 26 maart 2004 betreffende de openbaarheid van bestuur;

Gelet op het Gemeentedecreet van 15 juli 2005, meer bepaald de artikels 248 tot en met 264 betreffende het bestuurlijk toezicht;

Gelet op de wet van 24 december 1993 betreffende de overheidsopdrachten en sommige opdrachten voor aanneming van werken, leveringen en diensten, en latere wijzigingen;

Gelet op het koninklijk besluit van 8 januari 1996 betreffende de overheidsopdrachten voor aanneming van werken, leveringen en diensten en de concessies voor openbare werken, en latere wijzigingen;

Gelet op het koninklijk besluit van 26 september 1996 tot bepaling van de algemene uitvoeringsregels van de overheidsopdrachten en van de concessies voor openbare werken, en latere wijzigingen, inzonderheid artikel 3, § 1;

Gelet op de algemene aannemingsvoorwaarden, opgenomen in de bijlage bij voormeld besluit van 26 september 1996, en latere wijzigingen;

Overwegende dat in het kader van de opdracht met als voorwerp "Leningprogramma voor het dienstjaar 2007 " een bestek werd opgemaakt door de Financiële dienst;

Overwegende dat de uitgave voor de opdracht met als voorwerp "Leningprogramma voor het dienstjaar 2007 " wordt geraamd op € 227.372,44;

Overwegende dat derhalve voorgesteld wordt de opdracht te gunnen bij wijze van de algemene offerteaanvraag;

BESLUIT: eenparig

artikel 1: Goedkeuring wordt gehecht aan het bestek en de raming voor de opdracht met als voorwerp "Leningprogramma voor het dienstjaar 2007 ", opgesteld door de Financiële dienst. De lastvoorwaarden worden vastgesteld zoals voorzien in het bijzonder bestek en zoals opgenomen in de algemene aannemingsvoorwaarden voor de overheidsopdrachten voor aannemingen van werken, leveringen en diensten. De kostenraming bedraagt € 227.372,44.

artikel 2: Bovengenoemde opdracht wordt gegund bij wijze van de algemene offerteaanvraag.

BELASTINGEN

7 Goedkeuring aanvullende gemeentebelasting op de personenbelasting voor het dienstjaar 2008

De Raad,

Overwegende dat de financiële toestand van de gemeente de invoering vergt van alle rendabele belastingen;

Gelet op de beslissing van 19 december 2006 van de gemeenteraad tot goedkeuring van de aanvullende gemeentebelasting op de personenbelasting voor het dienstjaar 2007; overwegende dat een tarief van 6,5% vastgesteld werd;

Overwegende dat de situatie van de gemeentefinanciën noopt tot een aanpassing van dit tarief;

Gelet op het gemeentedecreet, meer bepaald artikel 42;

Gelet op de nieuwe gemeentewet, meer bepaald artikel 260;

Gelet op het wetboek van de inkomstenbelasting 1992, meer bepaald de artikelen 465 tot 470;

Op voordracht van het College van Burgemeester en Schepenen;

<u>BESLUIT</u>: met 12 stemmen voor, 3 stemmen tegen en 5 onthoudingen

artikel 1: Er wordt voor het dienstjaar 2008 een aanvullende gemeentebelasting gevestigd ten laste van de rijksinwoners die belastbaar zijn in de gemeente op 1 januari van dit dienstjaar.

artikel 2: De belasting wordt vastgesteld op 7% van het volgens artikel 466 van het Wetboek van de Inkomstenbelastingen 1992 berekende gedeelte van de personenbelasting die aan het rijk verschuldigd is voor hetzelfde dienstjaar. Het dienstjaar is hetzelfde als het aanslagjaar volgens de terminologie die gebruikt wordt in het Wetboek van de Inkomstenbelastingen.

artikel 3: Deze belasting wordt gevestigd op basis van het inkomen dat de belastingplichtige heeft verworven in het aan het dienstjaar voorgaande jaar, dus in 2007.

artikel 4: Deze beslissing wordt aangetekend verstuurd aan de heer Gouverneur van de provincie West-Vlaanderen, Burg 4, 8000 Brugge.

8 Goedkeuring opcentiemen op de onroerende voorheffing voor het dienstjaar 2008

De Raad,

Gelet op de beslissing van 19 december 2006 van de gemeenteraad, goedgekeurd door de heer Gouverneur, tot goedkeuring van de opcentiemen op de onroerende voorheffing voor het dienstjaar 2007; dat een tarief van 1.400 opcentiemen vastgesteld werd;

Overwegende dat met het oog op een gezond financieel beheer het noodzakelijk is de opbrengst van de opcentiemen te verhogen, teneinde in de toekomst de financiële weerslag van de investeringen het hoofd te kunnen bieden;

Gelet op het gemeentedecreet, meer bepaald artikel 42;

Gelet op de nieuwe gemeentewet, meer bepaald artikel 260;

Gelet op het wetboek van de inkomstenbelasting 1992, meer bepaald het artikel 298 en het artikel 464, 1°;

Gelet op het decreet van 9 juni 1998 houdende bepalingen tot wijziging van het W.I.B. voor wat betreft de onroerende voorheffing, in werking getreden op 1 januari 1999;

Op voordracht van het College van Burgemeester en Schepenen;

<u>BESLUIT</u>: met 12 stemmen voor, 2 stemmen tegen en 6 onthoudingen

artikel 1: Voor het dienstjaar 2008 worden 1.700 opcentiemen op de onroerende voorheffing geheven.

artikel 2: Deze beslissing wordt aangetekend verstuurd aan de heer Gouverneur van de provincie West-Vlaanderen, Burg 4, 8000 Brugge.

9 Goedkeuring huisvuilbelastingsreglement voor de dienstjaren 2008, 2009 en 2010

De Raad,

Overwegende dat de inwoners van de gemeente genieten van de dienst voor het weghalen van gewoon en groot huisvuil, dienst welke regelmatig door toedoen van het gemeentebestuur wordt verzekerd;

Overwegende dat de inwoners van de gemeente genieten van de dienst voor het brengen van verschillende recycleerbare afvalfracties naar het recyclagepark, dienst welke door toedoen van het gemeentebestuur wordt verzekerd;

Overwegende dat deze dienst voor de gemeente een belangrijke last uitmaakt;

Gelet op zijn beslissing van 19 december 2006, goedgekeurd door de Heer Gouverneur;

Overwegende dat de toepassingsdatum van bedoeld belastingsreglement verstreken is;

Overwegende dat door het invoeren van Diftar (gedifferentieerd tarief) een deel van de kosten wordt gerecupereerd; dat het noodzakelijk is een vast tarief toe te passen zoals in het verleden per gezinshoofd of vestigingshoofd verblijvend of gedomicilieerd per 1 januari van het dienstjaar in de gemeente;

Overwegende dat de opbrengst van bedoelde belasting nodig is voor het begrotingsevenwicht;

Gelet op de beslissing van 19 december 2006 van de gemeenteraad tot goedkeuring van het huisvuilbelastingsreglement voor het dienstjaar 2007; overwegende dat een tarief van 66,00 euro vastgesteld werd;

Gelet op het gemeentedecreet, meer bepaald artikel 42;

Gelet op de wet van 24 december 1996 betreffende de vestiging en de invordering van de provincie- en gemeentebelastingen;

Gelet op de wet van 15 maart 1999 betreffende de beslechting van fiscale geschillen;

Gelet op de wet van 23 maart 1999 betreffende de rechterlijke inrichting in fiscale zaken;

Gelet op de wet van 5 december 2001 tot wijziging van artikel 298 van het Wetboek van de inkomstenbelastingen 1992, inzonderheid art. 2 §2;

Gelet op het K.B. van 12 april 1999 tot bepaling van de procedure voor de gouverneur of voor het college van burgemeester en schepenen inzake bezwaarschrift tegen een provincie- of gemeentebelasting;

Op voorstel van het College van Burgemeester en Schepenen;

<u>BESLUIT</u>: met 12 stemmen voor en 8 stemmen tegen

artikel 1: Voor de dienstjaren 2008, 2009 en 2010 wordt, ten behoeve van de gemeente, een huisvuilbelasting geheven.

artikel 2: De belasting bedraagt **66,00 euro** per jaar en per gezin, op 1 januari van het dienstjaar in de bevolkingsregisters ingeschreven, of vestiging, op het grondgebied van de gemeente.

artikel 3: De belasting wordt ingevorderd overeenkomstig de wet van 24 december 1996.

artikel 4: De belasting wordt ingevorderd door middel van een kohier dat vastgesteld en uitvoerbaar verklaard wordt door het College van Burgemeester en Schepenen.

artikel 5: De belasting moet betaald worden binnen twee maanden na de verzending van het aanslagbiljet;

artikel 6: De belastingplichtige kan een bezwaar tegen deze belasting indienen bij het college van burgemeester en schepenen van de gemeente.
Het bezwaar moet worden gemotiveerd en op straffe van nietigheid schriftelijk worden ingediend.
Het moet, op straffe van verval, worden ingediend binnen een termijn van zes maanden vanaf de datum van verzending van het aanslagbiljet waarop de bezwaartermijn vermeld staat of van de kennisgeving van de aanslag.
Van het bezwaarschrift wordt een ontvangstbewijs afgegeven, binnen acht dagen na de indiening ervan.

artikel 7: Verwijl- en moratoriumintresten zijn op deze belasting toepasselijk zoals inzake de rijksbelastingen op de inkomsten.

artikel 8: Afschrift van onderhavige beslissing zal ter goedkeuring aan de Hogere Overheid worden toegestuurd.

10 Goedkeuring algemene milieubelasting voor de dienstjaren 2008, 2009 en 2010

De Raad,

Gelet op de engagementen met betrekking tot het voeren van een doeltreffend milieubeleid;

Gelet op de financiële middelen die hiertoe noodzakelijk zijn;

Overwegende dat uit hoofde van de hierboven aangehaalde motivatie het noodzakelijk is een rendabele belasting in te voeren, teneinde verder een begrotingsevenwicht na te streven;

Gelet op het gemeentedecreet, meer bepaald artikel 42;

Gelet op de wet van 24 december 1996 betreffende de vestiging en invordering van de provincie- en gemeentebelastingen;

Gelet op de wet van 15 maart 1999 betreffende de beslechting van fiscale geschillen;

Gelet op de wet van 23 maart 1999 betreffende de rechterlijke inrichting in fiscale zaken;

Gelet op de wet van 5 december 2001 tot wijziging van artikel 298 van het Wetboek van de inkomstenbelastingen 1992, inzonderheid art. 2 §2;

Gelet op het K.B. van 12 april 1999 tot bepaling van de procedure voor de gouverneur of voor het college van burgemeester en schepenen inzake bezwaarschrift tegen een provincie- of gemeentebelasting;

Gelet op de beslissing van 19 december 2006 van de gemeenteraad tot goedkeuring van de algemene milieubelasting voor het dienstjaar 2007; overwegende dat een tarief van 31,00 euro vastgesteld werd;

Op voorstel van het College van Burgemeester en Schepenen;

BESLUIT: met 12 stemmen voor en 8 stemmen tegen

artikel 1: Voor de dienstjaren 2008, 2009 en 2010 wordt, ten behoeve van de gemeente, een milieubelasting geheven.

artikel 2: De milieubelasting is ten laste van ieder gezin dat op 1 januari van het aanslagjaar ingeschreven is in het bevolkingsregister van de gemeente Ingelmunster.

artikel 3: Voor de toepassing van dit besluit wordt verstaan onder gezin:
a) hetzij een persoon die gewoonlijk alleen leeft;
b) hetzij een vereniging van twee of meer personen die, al dan niet door familiebanden gebonden, gewoonlijk eenzelfde woning of woongelegenheid betrekken en er samen leven.

artikel 4: De belastingaanslag wordt gevestigd ten laste van een gezinsverantwoordelijke, d.w.z. ten laste van één van de gezinsleden ouder dan achttien jaar, die in het gezin zijn eigen belangen en desgevallend die van de medegezinsleden behartigt en zich als dusdanig tegenover derden kenbaar gemaakt heeft, als dusdanig optreedt of als dusdanig gekend is.

artikel 5: De belasting wordt per woning en/of woongelegenheid vastgesteld op **31,00 euro** voor het dienstjaar **2008, 2009 en 2010**.

artikel 6: De belasting wordt ingevorderd overeenkomstig de wet van 24 december 1996.

artikel 7: De belasting wordt ingevorderd door middel van een kohier dat vastgesteld en uitvoerbaar verklaard wordt door het College van Burgemeester en Schepenen.

artikel 8: De belasting moet betaald worden binnen twee maanden na de verzending van het aanslagbiljet.

artikel 9: Deze beslissing wordt aangetekend verstuurd aan de heer Gouverneur van de provincie West-Vlaanderen, Burg 4, 8000 Brugge.

11 Goedkeuring belasting op afgifte van administratieve stukken - dienstjaar 2008, 2009 en 2010

De Raad,

Gelet op de beslissing van 19 december 2006, goedgekeurd door de heer Gouverneur;

Gezien de toepassingsdatum van dit reglement verstreken is;

Overwegende dat de opbrengst van deze belasting nodig is om het begrotingsevenwicht in de hand te werken;

Gelet op het gemeentedecreet, meer bepaald artikel 42;

Gelet op de wet van 24 december 1996 betreffende de vestiging en de invordering van de provincie- en gemeentebelastingen;

Gelet op de wet van 15 maart 1999 betreffende de beslechting van fiscale geschillen;

Gelet op de wet van 23 maart 1999 betreffende de rechterlijke inrichting in fiscale zaken;

Gelet op het K.B. van 12 april 1999 tot bepaling van de procedure voor de Gouverneur of voor het College van Burgemeester en Schepenen inzake bezwaarschrift tegen een provincie- of gemeentebelasting;

Op voordracht van het College van Burgemeester en Schepenen;

<u>BESLUIT</u>: met 12 stemmen voor en 8 onthoudingen

artikel 1: Ten behoeve van de gemeente wordt, voor een termijn eindigend op 31 december 2010 een belasting geheven ten laste van de persoon aan wie administratieve stukken worden afgeleverd.

artikel 2: De bedragen van de belasting zijn als volgt vastgesteld:
- Afgifte, vernieuwing, verlenging of vervanging van verblijfsbewijzen voor vreemdelingen: **11,00 euro;**
- Afgifte reispassen: **5,00 euro**
  De afgifte van een reisdocument aan een minderjarige geschiedt kosteloos (KB van 5/9/2001);
- Trouwboekjes (met inbegrip van de taks voor het huwelijksgetuigschrift in het boekje aangebracht): **22,00 euro;**
- Afleveren pasjes kinderen jonger dan 12 jaar, dienstig voor buitenland: **1,50 euro;**

artikel 3: Voor de afgifte van identiteitskaarten aan onvermogenden wordt geen belasting geëist. De staat van onvermogen wordt door alle bewijsstukken vastgesteld.

artikel 4: De belasting moet bij het afleveren van het stuk contant worden betaald, tegen afgifte van een vignet of kwitantie. Bij gebrek aan contante betaling, wordt de belasting van ambtswege ingekohierd en is ze onmiddellijk eisbaar.

artikel 5: De belastingplichtige kan een bezwaar tegen deze belasting indienen bij het College van Burgemeester en Schepenen van de gemeente.
De bezwaren moeten schriftelijk worden gedaan, met redenen omkleed zijn en overhandigd of per post verzonden worden binnen zes maanden na de contante betaling.

artikel 6: Verwijl- en moratoriumintresten zijn op deze belasting toepasselijk zoals inzake de rijksbelastingen op de inkomsten.

artikel 7: Deze beslissing wordt aangetekend verstuurd aan de heer Gouverneur van de provincie West-Vlaanderen, Burg 4, 8000 Brugge.

12 Belasting op het weghalen en verwijderen van afvalstoffen, gestort en achtergelaten op daartoe niet voorziene plaatsen - dienstjaren 2008, 2009 en 2010

De Raad,

Gelet op het gemeentedecreet, meer bepaald artikel 42;

Gelet op de wet van 24 december 1996 betreffende de vestiging en de invordering van de provincie- en gemeentebelastingen;

Gelet op de wet van 15 maart 1999 betreffende de beslechting van fiscale geschillen;

Gelet op de wet van 23 maart 1999 betreffende de rechterlijke inrichting in fiscale zaken;

Gelet op het KB van 12 april 1999 tot bepaling van de procedure voor de Gouverneur of voor het College van Burgemeester en Schepenen inzake bezwaarschrift tegen een provincie- of gemeentebelasting;

Gelet op de financiële toestand van de gemeente;

Op voorstel van het College van Burgemeester en Schepenen;

<u>BESLUIT</u>: met 19 stemmen voor en 1 onthouding

artikel 1: Er wordt voor een termijn eindigend op 31 december 2010 een gemeentebelasting gevestigd op het weghalen en verwijderen door het gemeentebestuur van afvalstoffen achtergelaten op daartoe niet voorziene plaatsen.

artikel 2: De belasting is verschuldigd door de persoon die de afvalstoffen achtergelaten heeft. Desgevallend zijn diegene die daartoe opdracht of toelating gaf en/of de eigenaar van de afvalstoffen hoofdelijk aansprakelijk voor de betaling van de belasting.

artikel 3: De belasting wordt vastgesteld als volgt:
a. klein afval (hondepoep, flessen, blikken, …): **75,00 euro**
b. middelgroot afval (vuilniszakken, grote kartonnen dozen, kleine huisraad, …): **150,00 euro**
c. groot afval (vanaf drie huisvuilzakken, groot huisraad, TV's, ijskasten, matrassen, …): **300,00 euro**

artikel 4: De belasting wordt contant ingevorderd tegen de afgifte van een kwitantie. Bij gebrek aan onmiddellijke betaling wordt de belasting ingevorderd bij middel van een kohier overeenkomstig de bepalingen van de wet van 24 december 1996.

artikel 5: De belasting wordt ingevorderd overeenkomstig de regelen betreffende de invordering inzake rijksbelastingen op de inkomsten.

artikel 6: De belastingplichtige kan een bezwaar tegen deze belasting indienen bij het College van Burgemeester en Schepenen van de gemeente.
De bezwaren moeten, schriftelijk worden gedaan, met redenen omkleed zijn en overhandigd of per post verzonden worden binnen zes maanden na de contante betaling.

artikel 7: Verwijl- en moratoriumintresten zijn op deze belasting toepasselijk zoals inzake rijksbelasting op de inkomsten.

artikel 8: Deze beslissing wordt aangetekend verstuurd aan de heer Gouverneur van de provincie West-Vlaanderen, Burg 4, 8000 Brugge.

13 Goedkeuring belasting op het openblijven van drankgelegenheden na het sluitingsuur – dienstjaren 2008, 2009 en 2010

De Raad,

Gelet op het algemeen politiereglement, meer bepaald de artikels 194 tot en met 197;

Overwegende dat de gemeenteraad voor bekomen van een afwijking op de sluitingsuren van openbare inrichtingen de belasting die daarmee gepaard gaat dient vast te stellen;

Overwegende dat de opbrengst van deze belasting nodig is om het begrotingsevenwicht in de hand te werken;

Gelet op het gemeentedecreet, meer bepaald art. 42;

Gelet op de wet van 24 december 1996 betreffende de vestiging en de invordering van de provincie- en gemeentebelastingen;

Gelet op de wet van 15 maart 1999 betreffende de beslechting van fiscale geschillen;

Gelet op de wet van 23 maart 1999 betreffende de rechterlijke inrichting in fiscale zaken;

Gelet op het K.B. van 12 april 1999 tot bepaling van de procedure voor de Gouverneur of voor het College van Burgemeester en Schepenen inzake bezwaarschrift tegen een provincie- of gemeentebelasting;

Op voordracht van het College van Burgemeester en Schepenen;

BESLUIT: met 12 stemmen voor en 8 onthoudingen

artikel 1: Ten behoeve van de gemeente wordt, voor een termijn eindigend op 31 december 2010, een belasting geheven op de aanvragen tot het verkrijgen van een afwijking op de sluitingsuren van openbare inrichtingen onder de hiernavolgende voorwaarden.

artikel 2: Bij het bekomen van een toelating voor alle dagen of bepaalde dagen van de week gedurende één of verscheidene uren, de zogenaamde permanente toelating, wordt een tarief gerekend van **1.000 euro per jaar**.

artikel 3: Bij het bekomen van een toelating voor één of verscheidene uren op één of meerdere dagen bij gelegenheid van speciale omstandigheden, wordt een tarief gerekend van **20 euro per uur**.

artikel 4: De belasting is verschuldigd door de exploitant van de inrichting; de eigenaar is hoofdelijk aansprakelijk voor de betaling van de belasting;

artikel 5: Bij gebreke aan betaling wordt de belasting ingekohierd en is ze onmiddellijk eisbaar;

artikel 6: Deze beslissing wordt aangetekend verstuurd aan de heer Gouverneur van de provincie West-Vlaanderen, Burg 4, 8000 Brugge.

14 Goedkeuring retributiereglement op de afgifte van bestuursdocumenten dienstjaren 2008, 2009 en 2010

De Raad,

Gelet op de beslissing van 19 december 2006, goedgekeurd door de heer Gouverneur;

Overwegende dat de toepassingsdatum van dit reglement verstreken is;

Overwegende dat de opbrengst van deze retributie nodig is om het begrotingsevenwicht in de hand te werken;

Gelet op het decreet van 26 maart 2004 betreffende de openbaarheid van bestuur;

Overwegende dat de gemeenten en de provincies conform artikel 20 van voornoemd decreet, een vergoeding kunnen vragen voor de afgifte van afschriften van bestuursdocumenten;

Gelet op het gemeentedecreet, meer bepaald art. 42;

Op voordracht van het College van Burgemeester en Schepenen;

BESLUIT: met 12 stemmen voor en 8 onthoudingen

artikel 1: Ten behoeve van de gemeente wordt, voor een termijn eindigend op 31 december 2010 een retributie geheven ten laste van de persoon aan wie een afschrift van een bestuursdocument wordt afgegeven.

artikel 2: De retributie is verschuldigd door hij die het afschrift aanvraagt. De aanvraag dient te gebeuren op een daartoe aangemaakt formulier.

artikel 3: Het bedrag van de vergoeding wordt berekend per bestuursdocument en per aanvraag.

artikel 4: De vergoeding wordt als volgt vastgesteld:

- 0,13 euro per bladzijde en 0,18 euro per bladzijde recto-verso wanneer het afschrift in zwart/wit-versie wordt verstrekt op een formaat dat niet groter is dan A4 (met een minimum van 1,00 euro per aanvraag).

- 0,25 euro per bladzijde en 0,35 euro per bladzijde recto-verso wanneer het afschrift in kleur-versie wordt verstrekt op een formaat dat niet groter is dan A4 (met een minimum van 1,00 euro per aanvraag).
- 0,25 euro per bladzijde en 0,35 euro per bladzijde recto-verso wanneer het afschrift in zwart/wit-versie wordt verstrekt op een formaat dat niet groter is dan A3 (met een minimum van 1,00 euro per aanvraag).
- 0,50 euro per bladzijde en 0,70 euro per bladzijde recto-verso wanneer het afschrift in kleur-versie wordt verstrekt op een formaat dat niet groter is dan A3 (met een minimum van 1,00 euro per aanvraag).
- 5,00 euro per stuk voor gegevens die op CDrom beschikbaar worden gesteld.

Voor bepaalde documenten wordt de vergoeding forfaitair vastgesteld:

- voor de agenda van de gemeenteraad: 7,50 euro per jaar
- voor het beknopt verslag van de gemeenteraad: 15,00 euro per jaar
- voor het jaarverslag: 17,50 euro per stuk
- voor de begroting: 20,00 euro per stuk
- voor de begrotingsrekening: 35,00 euro per stuk
- voor dossier eigendommen: 30,00 euro per aanvraag

artikel 5: De vergoeding is contant betaalbaar tegen kwijting in handen van de Heer Gemeenteontvanger bij het ophalen van het afschrift. Indien het afschrift per post aan de aanvrager moet worden verzonden, moet de retributie vooraf worden gestort. In dit geval wordt het bedrag van de vergoeding vermeerderd met de portkosten.

artikel 6: Bij gebrek aan betaling in der minne zal de retributie burgerrechtelijk ingevorderd worden.

artikel 7: Wanneer het gevraagde afschrift onder de toepassing van andere verordeningen zou vallen, is dit reglement niet van toepassing.

artikel 8: Deze beslissing wordt aangetekend verstuurd aan de heer Gouverneur van de provincie West-Vlaanderen, Burg 4, 8000 Brugge.

15 Retributie ter vergelding van door de brandweerdienst verrichte opdrachten van brandvoorkoming en andere hulpverleningen – Vaststelling tarieven dienstjaren 2008, 2009 en 2010

De Raad,

Gelet op de beslissing van 19 december 2006, goedgekeurd door de Heer Gouverneur;

Overwegende dat de toepassingsdatum van bedoeld reglement verstreken is;

Overwegende dat het, gelet op de financiële toestand van de gemeente geraden is deze retributie verder ter verdelging te vorderen;

Gelet op het gemeentedecreet, meer bepaald artikel 42;

Op voordracht van het College van Burgemeester en Schepenen;

<u>BESLUIT</u>: eenparig

artikel 1: Voor een termijn eindigend op 31 december 2010 wordt een retributie gevorderd van de particulieren of van private of openbare instellingen ter vergelding van de door de brandweerdienst verrichte opdrachten van brandvoorkoming bij nieuwbouw of verbouwingen.

artikel 2: Tevens worden voor diverse hulpverleningen een tussenkomst gevraagd. Hierna opgave van enkele forfaitaire bedragen die naast de eventuele uurlonen van de brandweerlui worden gevorderd:

- Standpijp 25,00 euro
- Autopomp 75,00 euro
- Tankwagen 75,00 euro
- Ladderwagen 75,00 euro
- Materiaalwagen 25,00 euro
- Forfait waterverlening 65,00 euro

- Water (per m³)	4,00 euro
- Openen dossier brandpreventie	125,00 euro
- Uurloon brandpreventie	25,00 euro
- Olieabsorberende korrels (per zak)	22,00 euro
- Wespenverdelging	25,00 euro.

artikel 3: Alle andere bepalingen vervat in zijn beslissing van 11 december 1980 blijven van toepassing.

artikel 4: Deze beslissing wordt aangetekend verstuurd aan de heer Gouverneur van de provincie West-Vlaanderen, Burg 4, 8000 Brugge.

16 Goedkeuring retributiereglement op de ontgravingen – dienstjaren 2008, 2009 en 2010

De Raad,

Gelet op de politieverordening op de begraafplaatsen en de lijkbezorging, meerbepaald de wijziging op heden

Gelet het gemeentedecreet, meer bepaald artikel 42;

Gezien de uitvoeringsdatum van het besluit van 19 december 2006 verstreken is;

Gelet op de financiële toestand van de gemeente;

Op voordracht van het College van Burgemeester en Schepenen;

BESLUIT: eenparig

artikel 1: Ten behoeve van de gemeente wordt, voor een termijn eindigend op 31 december 2010 een retributie gevestigd op de ontgravingen van stoffelijke overblijfselen.

artikel 2: De retributie is verschuldigd door de persoon die de machtiging tot ontgraving vraagt.

artikel 3: De belasting is vastgesteld op **250,00 euro** per ontgraving.

artikel 4: Geven geen aanleiding tot de toepassing van de belasting op ontgravingen:
- verricht in uitvoering van rechterlijke beslissingen
- deze ambtshalve door de gemeente verricht.

artikel 5: De retributie dient contant betaald te worden bij aanvraag tot ontgraving.

artikel 6: Deze beslissing wordt aangetekend verstuurd aan de heer Gouverneur van de provincie West-Vlaanderen, Burg 4, 8000 Brugge.

17 Goedkeuring retributiereglement voor het openen van grafkelders – dienstjaren 2008, 2009 en 2010

De Raad,

Gelet op het gemeentedecreet, meer bepaald artikel 42;

Overwegende dat de opbrengst van deze retributie nodig is om het begrotingsevenwicht in de hand te werken;

Gezien de uitvoeringsdatum van het besluit van 19 december 2006 verstreken is;

Op voordracht van het College van Burgemeester en Schepenen;

BESLUIT: eenparig

artikel 1: Ten behoeve van de gemeente wordt, voor een termijn eindigend op 31 december 2010, een retributie gevestigd voor elk openen van een grafkelder aan de gemeente aangevraagd om andere doeleinden dan de begraving of ontgraving van stoffelijke overblijfselen.

artikel 2: De retributie is verschuldigd door de persoon die het openen van de grafkelder aanvraagt.

artikel 3: De retributie is vastgesteld op **75,00 euro**.

artikel 4: De retributie dient betaald te worden bij aanvraag tot het openen van de grafkelder.

artikel 5: Deze beslissing wordt aangetekend verstuurd aan de heer Gouverneur van de provincie West-Vlaanderen, Burg 4, 8000 Brugge.

18 Goedkeuring retributie op de aanvragen en afhandeling voor de milieuvergunningen – dienstjaren 2008, 2009 en 2010

De Raad,

Gelet op het besluit van de Vlaamse Executieve van 6 februari 1991, houdende vaststelling van het Vlaams reglement betreffende de milieuvergunning, waardoor vanaf 1 september 1991 de nieuwe wetgeving op de milieuvergunningen (VLAREM) van kracht wordt;

Overwegende dat deze aanvragen administratieve kosten met zich meebrengen;

Gezien de toepassingsdatum van het besluit van de gemeenteraad van 19 december 2006 verstreken is; dat het noodzakelijk is voor een gezond financieel beheer deze verordening verder toe te passen;

Gelet op het gemeentedecreet, artikel 42;

Op voordracht van het College van Burgemeester en Schepenen;

BESLUIT: eenparig

artikel 1: De goedkeuring te verlenen aan de hiernavermelde retributieverordening op de aanvragen en afhandeling van de milieuaanvragen, met name ten voordele van de gemeente wordt voor een termijn eindigend op 31 december 2010 een retributie geheven ten laste van de aanvrager aan wie een milieuvergunning wordt afgeleverd:
Voor de administratieve dossierkosten (aanschaffing van de aanvraagformulieren met bijhorende documenten)

Voor een klasse 3:	**3.00 euro**
Voor een klasse 2:	**13.00 euro**
Voor een klasse 1:	**25.00 euro**

Voor de begeleidings-, voorbereidings- en opmaakkosten van de aanvraag door de aanvrager wordt volgende belasting toegepast:

Voor een klasse 3:	**30.00 euro**
Voor een klasse 2:	**375.00 euro**
Voor een klasse 1:	**525.00 euro**
Melding verandering of overname:	**40.00 euro**

artikel 1: De betaling gebeurt tegen afgifte van een kwitantie.

artikel 2: Deze beslissing wordt aangetekend verstuurd aan de heer Gouverneur van de provincie West-Vlaanderen, Burg 4, 8000 Brugge.

19 Retributie voor het privatief in gebruik nemen van het openbaar domein - dienstjaren 2008, 2009 en 2010

De Raad,

Gelet op het gemeentedecreet, artikel 42;

Gelet op de financiële toestand van de gemeente;

Na beraadslaging,

BESLUIT: eenparig

artikel 1: Voor een termijn eindigend op 31 december 2010, wordt er een gemeentelijke retributie gevestigd verschuldigd voor de privatieve ingebruikneming van het openbaar domein onder gelijk welke vorm, gelijkgronds, boven – of ondergronds, tenzij dit gebruik aanleiding geeft tot de toepassing van een andere gemeenteverordening van belasting of retributie, of toegestaan is krachtens een contract.

artikel 2: De retributie is verschuldigd door de persoon die het openbaar domein in gebruik neemt.

artikel 3: De retributie is vastgesteld als volgt:
5 euro per maand per m²
Bij aanvragen met een duurtijd van minder dan 1 maand, wordt 5 euro per m² gerekend.

artikel 4: De retributie moet betaald worden bij het verkrijgen van de vergunning om het openbaar domein in gebruik te nemen.
Bij de vergunningsaanvraag wordt een bedrag gelijk aan de retributie in consignatie gegeven aan de gemeenteontvanger of aan zijn afgevaardigde.

artikel 5: Deze beslissing wordt aangetekend verstuurd aan de heer Gouverneur van de provincie West-Vlaanderen, Burg 4, 8000 Brugge.

20 Goedkeuring tarieven plaatsrecht op de markt en elders – dienstjaren 2008, 2009 en 2010

De Raad,

Gelet op zijn beslissing van 19 december 2006, waarbij voor een termijn eindigend op 31 december 2007, een belasting plaatsrecht op de markt werd goedgekeurd;

Gezien de toepassingsdatum van dit reglement verstreken is;

Overwegende dat de opbrengst van deze belasting nodig is om het begrotingsevenwicht in de hand te werken;

Gelet op het gemeentedecreet, meer bepaald artikel 42;

Gelet op de wet van 24 december 1996 betreffende de vestiging en de invordering van de provincie- en gemeentebelastingen;

Gelet op de wet van 15 maart 1999 betreffende de beslechting van fiscale geschillen;

Gelet op de wet van 23 maart 1999 betreffende de rechterlijke inrichting in fiscale zaken;

Gelet op het K.B. van 12 april 1999 tot bepaling van de procedure voor de gouverneur of voor het College van Burgemeester en Schepenen inzake bezwaarschrift tegen een provincie- of gemeentebelasting;

Op voorstel van het College van Burgemeester en Schepenen;

<u>BESLUIT</u>: eenparig

artikel 1: Voor een termijn eindigend op 31 december 2010, wordt een belasting gevestigd op het gebruik van het openbaar domein op de markt ter gelegenheid van markt- of foordagen of op andere plaatsen voor andere gelegenheden, tenzij deze ingebruikname onderworpen is aan een andere gemeenteverordening inzake belasting of retributie of toegestaan is krachtens een contract.

artikel 2: De belasting is verschuldigd door de gebruiker.

artikel 3: De belasting wordt vastgesteld op **1,00 euro**/lopende meter en per dag.
Abonnementen van 1 jaar genieten een tarief van **0,70 euro**/lm.
Abonnementen van 6 maanden genieten een tarief van **0,75 euro**/lm.

artikel 4: De belasting moet vanaf het ogenblik van het plaatsen contant worden betaald, tegen afgifte van een vignet.
De abonnementen worden op een invorderingsstaat gebracht en geïnd tegen ontvangstbewijs.
Bij gebreke van contante betaling wordt de belasting van ambtswege ingekohierd en is ze onmiddellijk eisbaar.

artikel 5: De belastingplichtige kan bezwaar indienen tegen deze belasting bij het College van Burgemeester en Schepenen. De bezwaren moeten om ontvankelijk te zijn, schriftelijk worden gedaan, met redenen omkleed zijn en overhandigd of per post gezonden binnen zes maanden te rekenen vanaf de contante betaling.

artikel 6: Verwijl- en moratoriumintresten zijn op de belasting toepasselijk zoals inzake rijksbelastingen op de inkomsten.

artikel 7: Deze beslissing wordt aangetekend verstuurd aan de heer Gouverneur van de provincie West-Vlaanderen, Burg 4, 8000 Brugge.

21 Belasting op gebouwen en/of woningen die beschouwd worden als leegstaand of onafgewerkt

De Raad,

Overwegende de noodzaak om de verslechtering van de kwaliteit van woningen en gebouwen in de gemeente te voorkomen en te bestrijden;

Overwegende de noodzaak om langdurige leegstand van woningen en gebouwen in de gemeente te voorkomen en bestrijden;

Overwegende dat de invoering van een gemeentelijke verordening hiervoor het aangewezen instrument is;

Overwegende de wenselijkheid om aan de Huisvestingsdienst Regio Izegem de opdracht te geven om de inventaris te beheren van woningen en gebouwen die op basis van de verordening belast worden;

Gelet op het gemeentedecreet, meer bepaald artikel 42 § 3;

Gelet op de wet van 24 december 1996 betreffende de vestiging en de invordering van provincie- en gemeentebelastingen, zoals gewijzigd door de artikelen 91 tot 94 van de wet van 15 maart 1999 betreffende beslechting van fiscale geschillen;

Gelet op het KB van 12 april 1999 tot bepaling van de procedure voor de gouverneur of voor het college van burgemeester en schepenen inzake bezwaarschrift tegen een provincie- en gemeentebelastingen;

Overwegende dat de invoering van een gemeentelijke verordening ter bestrijding van leegstand gezien moet worden in een globaal huisvestings- en pandenbeleid en hierin één van de bestraffende pijlers vormt naast de belonende pijler van de premies die reeds eerder door de gemeenteraad werden goedgekeurd;

Gelet op verordening in bijlage;

BESLUIT: eenparig

artikel 1: De verordening van belasting op gebouwen en/of woningen die beschouwd worden als leegstaand of onafgewerkt, zoals opgenomen in bijlage, wordt goedgekeurd voor het dienstjaar 2008.

artikel 2: Aan de Huisvestingsdienst Regio Izegem zal opdracht gegeven worden om de inventaris te beheren van woningen en gebouwen die op basis van de verordening belast worden.

artikel 3: Deze verordening wordt aan de heer Provinciegouverneur toegestuurd overeenkomstig art. 253 van het gemeentedecreet.

22 Belasting op gebouwen en/of woningen die beschouwd worden als ongeschikt of onbewoonbaar

De Raad,

Overwegende de noodzaak om de verslechtering van de kwaliteit van woningen en gebouwen in de gemeente te voorkomen en te bestrijden;

Overwegende de noodzaak om langdurige leegstand van woningen en gebouwen in de gemeente te voorkomen en bestrijden;

Overwegende dat de invoering van een gemeentelijke verordening hiervoor het aangewezen instrument is;

Overwegende de wenselijkheid om aan de Huisvestingsdienst Regio Izegem de opdracht te geven om de inventaris te beheren van woningen en gebouwen die op basis van de verordening belast worden;

Gelet op het gemeentedecreet, meer bepaald artikel 42 § 3;

Gelet op de wet van 24 december 1996 betreffende de vestiging en de invordering van provincie- en gemeentebelastingen, zoals gewijzigd door de artikelen 91 tot 94 van de wet van 15 maart 1999 betreffende beslechting van fiscale geschillen;

Gelet op het KB van 12 april 1999 tot bepaling van de procedure voor de gouverneur of voor het college van burgemeester en schepenen inzake bezwaarschrift tegen een provincie- en gemeentebelastingen;

Overwegende dat de invoering van een gemeentelijke verordening ter bestrijding van ongeschiktheid en onbewoonbaarheid gezien moet worden in een globaal huisvestings- en pandenbeleid en hierin één van de bestraffende pijlers vormt naast de belonende pijler van de premies die reeds eerder door de gemeenteraad werden goedgekeurd;

Gelet op verordening in bijlage;

BESLUIT: eenparig

artikel 1: De verordening van belasting op gebouwen en/of woningen die beschouwd worden als ongeschikt of onbewoonbaar, zoals opgenomen in bijlage, wordt goedgekeurd voor het dienstjaar 2008.

artikel 2: Aan de Huisvestingsdienst Regio Izegem zal opdracht gegeven worden om de inventaris te beheren van woningen en gebouwen die op basis van de verordening belast worden.

artikel 3: Deze verordening wordt aan de heer Provinciegouverneur toegestuurd overeenkomstig art. 253 van het gemeentedecreet.

23 Belasting op gebouwen en/of woningen die beschouwd worden als verwaarloosd of bouwvallig

De Raad,

Overwegende de noodzaak om de verslechtering van de kwaliteit van woningen en gebouwen in de gemeente te voorkomen en te bestrijden;

Overwegende de noodzaak om verwaarlozing van woningen en gebouwen in de gemeente te voorkomen en bestrijden;

Overwegende dat de invoering van een gemeentelijke verordening hiervoor het aangewezen instrument is;

Overwegende de wenselijkheid om aan de Huisvestingsdienst Regio Izegem de opdracht te geven om de inventaris te beheren van woningen en gebouwen die op basis van de verordening belast worden;

Gelet op het gemeentedecreet, meer bepaald artikel 42 § 3;

Gelet op de wet van 24 december 1996 betreffende de vestiging en de invordering van provincie- en gemeentebelastingen, zoals gewijzigd door de artikelen 91 tot 94 van de wet van 15 maart 1999 betreffende beslechting van fiscale geschillen;

Gelet op het KB van 12 april 1999 tot bepaling van de procedure voor de gouverneur of voor het college van burgemeester en schepenen inzake bezwaarschrift tegen een provincie- en gemeentebelastingen;

Overwegende dat de invoering van een gemeentelijke verordening ter bestrijding van verwaarlozing gezien moet worden in een globaal huisvestings- en pandenbeleid en hierin één van de bestraffende pijlers vormt naast de belonende pijler van de premies die reeds eerder door de gemeenteraad werden goedgekeurd;

Gelet op verordening in bijlage;

BESLUIT: eenparig

artikel 1: De verordening van belasting op gebouwen en/of woningen die beschouwd worden als verwaarloosd of bouwvallig, zoals opgenomen in bijlage, wordt goedgekeurd voor het dienstjaar 2008.

artikel 2: Aan de Huisvestingsdienst Regio Izegem zal opdracht gegeven worden om de inventaris te beheren van woningen en gebouwen die op basis van de verordening belast worden.

artikel 3: Deze verordening wordt aan de heer Provinciegouverneur toegestuurd overeenkomstig art. 253 van het gemeentedecreet.

24 Belasting op de tweede verblijven – dienstjaar 2008

De Raad,

Gelet op het gemeentedecreet, meer bepaald artikel 42;

Gelet op de wet van 24 december 1996 betreffende de vestiging en de invordering van provincie- en gemeentebelastingen, zoals gewijzigd door de artikelen 91 en 94 van de wet van 15 maart 1999 betreffende de beslechting van fiscale geschillen;

Gelet op het koninklijk besluit van 12 april 1999 tot bepaling van de procedure voor de gouverneur of voor het college van burgemeester en schepenen inzake bezwaarschrift tegen een provincie- of gemeentebelasting;

Overwegende dat bij de handhaving van de belastingsverordening op gebouwen en/of woningen die beschouwd worden als onbewoonbaar, ongeschikt, verwaarloosd, bouwvallig, leegstaand of onafgewerkt vastgesteld wordt dat eigenaars om een belasting op leegstand te ontlopen hun eigendom als tweede verblijfplaats aangeven;

Overwegende dat met de invoering van een belasting op tweede verblijven dit ontwijkgedrag ontmoedigd wordt;

Gelet op de financiële toestand van de gemeente;

Na beraadslaging,

<u>BESLUIT</u>: eenparig

artikel 1: Er wordt voor het dienstjaar 2008 een gemeentebelasting gevestigd op de tweede verblijven.

artikel 2: Als tweede verblijf wordt beschouwd elke constructie met woon- of verblijfsgelegenheid waarvoor niemand is ingeschreven in de bevolkingsregisters of het vreemdelingenregister voor het hoofdverblijf.

artikel 3: De belasting valt ten laste van diegene die op het adres van het tweede verblijf niet in de bevolkingsregisters of het vreemdelingenregister is ingeschreven voor het hoofdverblijf en, hetzij als eigenaar, hetzij als huurder of als gebruiker, een tweede verblijf betrekt of kan betrekken.
De belasting is verschuldigd door diegene die op 1 januari van het belastingjaar eigenaar is van het tweede verblijf.

artikel 4: De belasting wordt vastgesteld op 650 euro per tweede verblijf.

artikel 5: Vallen niet onder toepassing van de belasting:

- het lokaal uitsluitend bestemd voor het uitoefenen van een beroepsactiviteit.
- de tenten, verplaatsbare caravans en mobilhomes, kampeerauto's, woonauto's, tenzij zij minstens zes maanden opgesteld blijven om als woongelegenheid te kunnen dienen.
- de leegstaande woongelegenheid waarvan het bewijs wordt voorgelegd dat zij tijdens het aan het belastingjaar voorafgaand kalenderjaar niet als tweede verblijf werd aangewend.
- de tweede verblijven opgesteld op een reglementair erkend terrein voor openluchtrecreatieve verblijven.

artikel 6: De belasting wordt ingevorderd bij wege van een kohier dat vastgesteld en uitvoerbaar verklaard wordt door het college van burgemeester en schepenen.

artikel 7: De belasting moet betaald worden binnen twee maanden na de verzending van het aanslagbiljet.

artikel 8: De belastingplichtige kan een bezwaar indienen tegen deze belasting bij het college van burgemeester en schepenen.
Het bezwaarschrift moet, op straffe van nietigheid, schriftelijk worden ingediend, en worden gemotiveerd. De indiening kan gebeuren door verzending of door overhandiging.
Deze indiening moet, op straffe van verval, gebeuren binnen een termijn van zes

maanden vanaf de verzending van het aanslagbiljet waarop de bezwaartermijn vermeld staat.

artikel 9: Zonder afbreuk te doen aan de bepalingen van de wet van 24 december 1996, zijn de bepalingen van titel VII (Vestiging en invordering van de belastingen), hoofdstukken 1 (algemene bepalingen), 3 (onderzoek en controle), 4 (bewijsmiddelen en administratie), 7 en 10 (rechtsmiddelen; invordering van de belasting waaronder de nalatigheids- en moratoriumintresten; rechten en voorrechten van de schatkist; strafbepalingen) van het Wetboek van de inkomstenbelastingen en de artikelen 126 tot 175 van het uitvoeringsbesluit van dit Wetboek(betreft o.m. de verjaring en de vervolgingen) van toepassing voor zover zij met name niet de belastingen op de inkomsten betreffen.

artikel 10: Wanneer een zelfde situatie aanleiding kan geven tot de toepassing van deze verordening en de verblijfsbelastingverordening, is alleen deze laatste verordening van toepassing.

artikel 11: Deze verordening wordt aan de toezichthoudende overheid toegezonden.

BEGROTING

25 Goedkeuring van de dotatie 2008 aan de politiezone MIDOW

De Raad,

Gelet op de wet van 7 december 1998 tot organisatie van een geïntegreerde politiedienst, gestructureerd op twee niveaus, in bijzonder artikel 40, derde en zesde lid en artikel 71, eerste lid;

Gelet op het koninklijk besluit van 16 november 2001 houdende de nadere regels inzake de berekening en de verdeling van de gemeentelijke dotaties in de schoot van een meergemeente politiezone;

Overwegende dat de politiebegroting 2008 in de politieraadszitting van 29 oktober 2007 werd goedgekeurd;

Overwegende dat de dotatie 2008 voor de gemeente Ingelmunster in de politiezone MIDOW neerkomt op 685.792,00 EUR in gewone dienst en 0,00 EUR in buitengewone dienst;

Op voorstel van het College van Burgemeester en Schepenen;

BESLUIT: eenparig

artikel 1: De dotatie van de gemeente Ingelmunster, zoals ingeschreven in de algemene begroting, dienstjaar 2008, zijnde in gewone dienst 685.792,00 EUR en in buitengewone dienst 0,00 EUR, aan de politiezone Midow toe te kennen.

artikel 2: Deze beslissing wordt aangetekend verstuurd aan de heer Gouverneur van de provincie West-Vlaanderen, Burg 4, 8000 Brugge en aan de politiezone MIDOW.

26 Vaststelling voorlopige twaalfden voor het budget 2008

De Raad,

Gelet op het feit dat diverse omstandigheden het onmogelijk hebben gemaakt om eind december 2007 het gemeentebudget 2008 door de gemeenteraad te laten vaststellen;

Overwegende dat het te voorzien valt dat voormeld budget slechts ter goedkeuring zal kunnen voorgelegd worden in de zitting van februari 2008;

Gelet op het algemeen toezicht vervat in het toezichtdecreet van 28 april 1993, gewijzigd bij decreet van 13 april 1999;

Overwegende dat het derhalve wenselijk is om geen belemmeringen te veroorzaken in de financiële dienst, over te gaan tot de stemmening van 2 voorlopige twaalfden;

Gelet op artikel14 van het KB van 2 augustus 1990 houdende het algemeen reglement op de gemeentelijke comptabiliteit;

Gelet op artikel 152 van het gemeentedecreet;

Op voorstel van het College van Burgemeester en Schepenen;

BESLUIT: met 13 stemmen voor, 1 stem tegen en 6 onthoudingen

artikel 1: Het College van Burgemeester en Schepenen, teneinde de normale gang van de bestuurlijke dienst te verzekeren, wordt gevolmachtigd in afwachting van de goedkeuring van het gemeentebudget 2008, de gewone verplichte uitgaven 2008 uit te betalen met 2 voorlopige twaalfden, berekend op voet van de laatst goedgekeurde begroting.

artikel 2: Deze beslissing wordt aangetekend verstuurd aan de heer Gouverneur van de provincie West-Vlaanderen, Burg 4, 8000 Brugge.

OPENBARE WERKEN

27 Aanleg bufferbekken Lendeledebeek – kennisname ontwerp

De Raad,

Gelet op het feit dat het provinciebestuur van West-Vlaanderen op vraag van het gemeentebestuur van Ingelmunster, waterbeheersingswerken gepland heeft langs de Lendeledebeek WL.7.15;

Overwegende dat voor de werken de nodige gronden verworven dienen te worden langs de Spoorwegstraat en er een ontwerp dient opgemaakt te worden;

Overwegende dat overeengekomen werd dat de studiekosten en grondverwervingen gedragen zouden worden door het lokale bestuur;

Overwegende dat het Provinciebestuur zal instaan voor de financiering, uitvoering en opvolging van de werken;

Gelet op de beslissing van de gemeenteraad van 20 november 2007, houdende de goedkeuring van de samenwerkingsovereenkomst, opgesteld door het provinciebestuur van West-Vlaanderen, om de waterbeheersingswerken aan de Lendeledebeek in algemeen belang samen uit te voeren met het provinciebestuur van West-Vlaanderen als opdrachtgevend bestuur;

Gelet op het ontwerpdossier, opgemaakt door studiebureau Demey, Beversesteenweg 314 te Roeselare;

Gelet op de wet van 24 december 1993, het koninklijk besluit van 8 januari 1996, het koninklijk besluit van 26 september 1996 en het koninklijk besluit van 29 januari 1997 op de overheidsopdrachten;

BESLUIT: eenparig

artikel 1: Er wordt kennis genomen van het ontwerpplan voor de aanleg van een buffer langs de Lendeledebeek.

artikel 2: Dit besluit wordt opgenomen op de lijst met een beknopte omschrijving van de daarin geregelde aangelegenheid, die binnen een termijn van 20 dagen, ingaande volgend op het treffen ervan, aan de Heer Gouverneur der Provincie West-Vlaanderen wordt opgestuurd.

28 Aanleg voetpad en DWA-riolering N357/Izegemstraat – kennisname ontwerp

De Raad,

Gelet op het feit dat het Agentschap Wegen en Verkeer West-Vlaanderen structurele onderhoudswerken gepland heeft op de N357 Izegemstraat vak Ketenstraat/grens Izegem;

Overwegende dat het aan te raden is ook een voetpad en een DWA riolering in dit deel van de straat aan te leggen;

Overwegende dat de werken in algemeen belang en uit technische noodzaak gelijktijdig dienen uitgevoerd te worden;

Gelet op het feit dat de aanleg van voetpaden en rioleringen een gemeentelijke bevoegdheid is;

Gelet op de beslissing van de gemeenteraad van 20 november 2007, houdende de goedkeuring van de samenwerkingsovereenkomst, opgesteld door het Agentschap Wegen en Verkeer West-Vlaanderen, om de onderhoudswerken in de Izegemstraat en de werken voor de aanleg van het voetpad en riolering ten laste van het gemeentebestuur in algemeen belang samen uit te voeren met het Agentschap Wegen en Verkeer West-Vlaanderen als opdrachtgevend bestuur;

Gelet op het ontwerpdossier, opgemaakt door studiebureau Demey, Beversesteenweg 314 te Roeselare en door het Agentschap Wegen en Verkeer West-Vlaanderen;

Gelet op de wet van 24 december 1993, het koninklijk besluit van 8 januari 1996, het koninklijk besluit van 26 september 1996 en het koninklijk besluit van 29 januari 1997 op de overheidsopdrachten;

BESLUIT: eenparig

artikel 1: Er wordt kennis genomen van het ontwerpplan voor de aanleg van de DWA-riolering en voetpad in de Izegemstraat.

artikel 2: Dit besluit wordt opgenomen op de lijst met een beknopte omschrijving van de daarin geregelde aangelegenheid, die binnen een termijn van 20 dagen, ingaande volgend op het treffen ervan, aan de Heer Gouverneur der Provincie West-Vlaanderen wordt opgestuurd.

OCMW

29 Goedkeuring wijziging van het exploitatie- en investeringsbudget van het OCMW voor het dienstjaar 2007

De Raad,

Gelet op het besluit van de Raad voor Maatschappelijk Welzijn van 28 november 2007 houdende wijziging nr. 1 van het exploitatie- en investeringsbudget voor het dienstjaar 2007 van het OCMW;

Overwegende dat deze wijziging in overeenstemming is met de financiële meerjarenplanning van het OCMW;

Overwegende dat de wijziging aan het exploitatiebudget ter kennisgeving aan de gemeenteraad meegedeeld moet worden;

Overwegende dat de wijziging aan het investeringsbudget ter goedkeuring aan de gemeenteraad meegedeeld moet worden;

BESLUIT: eenparig

artikel 1: Kennis te nemen van de wijziging van het exploitatiebudget voor het dienstjaar 2007 van het OCMW.

artikel 2: De wijziging van het investeringsbudget voor het dienstjaar 2007 van het OCMW goed te keuren.

artikel 3: Afschrift van onderhavig besluit over te maken aan het OCMW.

artikel 4: Dit besluit wordt opgenomen op de lijst met een beknopte omschrijving van de daarin geregelde aangelegenheid, die binnen een termijn van 20 dagen, ingaande volgend op het treffen ervan, aan de Heer Gouverneur van de Provincie West-Vlaanderen wordt opgestuurd.

BIBLIOTHEEK

30 Goedkeuring Bibliotheekbeleidsplan 2008-2013

De Raad,

Gelet op het decreet van 13 juli 2001 houdende het stimuleren van een kwalitatief en integraal lokaal cultuurbeleid;

Gelet op het besluit van de Vlaamse regering van 11 januari 2002 ter uitvoering van het decreet van 13 juli 2001 houdende het stimuleren van een kwalitatief en integraal lokaal cultuurbeleid;

Gelet op de wijziging van het decreet houdende het stimuleren van een kwalitatief en integraal lokaal cultuurbeleid van 23 december 2005;

Gelet op de wijziging van het decreet houdende het stimuleren van een kwalitatief en integraal lokaal cultuurbeleid van 13 juli 2007;

Gelet op het ministerieel besluit van 13 februari 2007 betreffende de wijziging van de structuur van het bibliotheekbeleidsplan;

Gelet op het gunstig advies gegeven op de vergadering van het beheersorgaan van de bibliotheek op 3 december 2007;

Gelet op het ontwerp bibliotheekbeleidsplan in bijlage;

BESLUIT: eenparig

artikel 1: Het bijgevoegd ontwerp bibliotheekbeleidsplan wordt goedgekeurd.

artikel 2: Het bibliotheekbeleidsplan wordt samen met dit gemeenteraadsbesluit en het advies van het beheersorgaan tegen 31 december 2007 overgemaakt aan de Vlaamse minister bevoegd voor cultuur.

Beleidsplan openbare bibliotheek Ingelmunster 2008-2013

Inhoudsopgave

1 Afbakening beleidsdomein ... 3

2 Omgevingsanalyse ... 4
2.1 Algemene situatieschets : ... 4
2.2 Bibliotheek : ... 5
2.2.1 Infrastructuur en spreiding over het grondgebied : ... 5
2.2.2 Personeel ... 5
2.2.3 Dienstverlening aan het publiek : ... 6
2.2.4 Leners : ... 6
2.2.5 Uitleningen en collectie : enkele cijfers en grafieken ... 7
2.2.6 Resultaten enquête : ... 10

3 SWOT-analyse ... 11
3.1 Infrastructuur ... 11
3.2 Personeel ... 11
3.3 Collecties ... 12
3.4 Onthaal en dienstverlening ... 13
3.5 Automatisering ... 13
3.6 Samenwerkingverbanden ... 14
3.7 Uitbreidingsacitiviteiten, doelgroepenwerking en promotie ... 14

4 Algemene conclusies ... 16
4.1 Infrastructuur en ligging ... 16
4.2 Personeel ... 16
4.3 Dienstverlening ... 16
4.4 Leners, collectie en uitleningen ... 16
4.5 Samenwerking ... 17

5 Doelstellingen : ... 18

6 Ondersteuning van de bibliotheek ... 19
6.1 Door de gemeente ... 19
6.2 Bovenlokaal : ... 19

7 Beschrijving van het participatieproces ... 21

8 Bijlagen ... 22

Lijst met gebruikte afkortingen :
IBL : interbibliothecair leenverkeer
PBS : Provinciaal Bibliotheeksysteem
RFID : Radio frequency identification = technologie om van op afstand informatie te lezen van de tags die op of in objecten zitten.
ZIZO : Eenvoudig plaatsingssysteem (Zonder Inspanning Zoeken)
Winob : West-Vlaams Informaticanetwerk voor Openbare Bibliotheken

1 Afbakening beleidsdomein

De hoofdopdracht van de openbare bibliotheek is “iedereen vrije toegang bieden tot kennis, cultuur, informatie en ontspanning”. Deze verschillende functies worden door het decreet vertaald in informatiebemiddeling, cultuurspreiding en het uitbouwen van de ontmoetingsfunctie.
Om die opdracht uit te realiseren is een breed aanbod van boeken, tijdschriften, kranten audiovisuele materialen en digitale informatie nodig. De bibliotheek beperkt zich echter niet tot het passief aanbieden van een collectie maar organiseert activiteiten om het lezen te promoten, om informatie dichter bij de mensen te brengen en om het bibliotheekaanbod beter bekend te maken. Bovendien speelt ze actief in op vragen van individuen en groepen. Naast het uitlenen van boeken en audiovisueel materiaal profileert de bibliotheek zich meer en meer als een kenniscentrum.
De bibliotheek doet dit alles niet vrijblijvend. Ze kreeg van de Vlaamse overheid een maatschappelijke opdracht mee : “De openbare bibliotheek schept een voorwaarde voor levenslang leren, culturele ontwikkeling van individuen en het democratisch functioneren van de samenleving”.(decreet 13 juli 2001)

“De openbare bibliotheek is een open huis voor alle burgers. Ze is de ontmoetingsplaats waar zowel jong als oud terecht kunnen met hun vragen naar informatie. Met haar gevarieerde collectie en haar uitbreidingsactiviteiten streeft ze ernaar het maatschappelijk functioneren te verhogen en helpt ze mee aan de ontwikkeling van een democratische samenleving. Ze neemt actief deel aan het culturele leven door in te spelen op wat leeft in eigen gemeente of regio. Met haar aanbod schept ze een voorwaarde voor het levenslang leren.”

<u>Juridisch kader</u>
De bibliotheekwerking wordt geregeld door en gesubsidieerd op basis van :
- “Het decreet houdende het stimuleren van een kwalitatief en integraal cultuurbeleid” 13 juli 2001.
- Besluit van de Vlaamse Regering van 11 januari 2002 ter uitvoering van het decreet van 13 juli 2001 houdende het stimuleren van een kwalitatief en integraal cultuurbeleid.
- Memorie van toelichting bij het decreet houdende het stimuleren van een kwalitatief en integraal cultuurbeleid.
- Wijziging bij het decreet houdende het stimuleren van een kwalitatief en integraal cultuurbeleid 23/12/2005.
- Wijziging bij het decreet houdende het stimuleren van een kwalitatief en integraal cultuurbeleid 13/07/2007.

2 Omgevingsanalyse

2.1 Algemene situatieschets :

Ingelmunster is een kleine gemeente met iets meer dan 10 000 inwoners, gelegen in een verstedelijkt gebied. De open ruimte is bijgevolg zeer beperkt. Ze situeert zich centraal in West-Vlaanderen op amper 10 km afstand van Kortrijk, Roeselare en Tielt. Deze steden met een uitgebreid sport-, jeugd- en cultuuraanbod zijn samen met de aangrenzende gemeente Izegem zeer vlot bereikbaar met de wagen of het openbaar vervoer.

De werkloosheidsgraad is zeer laag, nauwelijks 5,9 % in 2005 t.o.v. 8,3 % voor het Vlaamse gewest. Opvallend is de stijging van het aantal alleenstaanden (850 in 2000, 944 in 2005). Jammer genoeg neemt de kansarmoede toe en zit de gemeente op het niveau van het Vlaamse Gewest (6,8% van de kinderen werden geboren in een kansarm gezin).
In de gemeente wonen een honderdtal vreemdelingen, afkomstig uit ongeveer 20 landen.

Het gemiddelde inkomen per aangifte is lager dan het gemiddeld van het Vlaamse gewest (22 465 t.o.v. 25 557 euro).

Ingelmunster kent een verouderde bevolking. Slechts 27% is jonger dan 25 jaar. Ongeveer een gelijkaardig percentage (25 %) is ouder dan 60 jaar. Net zoals in andere Vlaamse gemeenten neemt de grijze druk toe en is de ontgroening een feit. Beide tendensen zullen in de komende decennia een invloed uitoefenen op de wijze waarop deelgenomen wordt aan het maatschappelijk leven. Ongeveer 75% procent van de 55-plusser is niet meer actief op de arbeidsmarkt. Deze jongsenioren zijn hoger geschoold dan de vorige generatie senioren, beschikken over veel vrije tijd en stellen anderzijds wel kwalitatief hoge eisen aan de invulling van hun beschikbare tijd.. Het is een uitdaging voor de vrijetijdssector om niet alleen een aangepast aanbod aan te bieden maar ook om hen te engageren binnen de brede waaier van het socio-culturele leven.

Het verenigingsleven is een belangrijke maatschappelijke pijler . Ingelmunster telt 35 socio-culturele verenigingen die aangesloten zijn bij de culturele raad. Daarnaast zijn er 52 sportverenigingen waarvan 32 aangesloten zijn bij de sportraad. De kinderen en jongeren kunnen zich aansluiten bij diverse jeugdverenigingen. De jeugdraad voorziet in aanvullende activiteiten waar ook de niet aangesloten kinderen terecht kunnen. Het jeugdhuis “De Kontrabas” is, met haar vele activiteiten een belangrijke ontmoetingsplaats voor de jongvolwassenen uit de gemeente. Tenslotte zijn er de talrijke opvanginitiatieven binnen de gemeente.

Ingelmunster telt zes scholen, verspreid over 10 vestigingsplaatsen. De scholen bieden kleuter-, lager, bijzonder lager en de eerste graad van het middelbaar onderwijs aan. Tevens is er een filiaal van de afdeling ‘Muziek en Woord’ van Izegem en een filiaal van de kunstacademie van Tielt gevestigd.

2.2 Bibliotheek :

2.2.1 Infrastructuur en spreiding over het grondgebied :

De gemeente Ingelmunster beschikt over één hoofdbibliotheek. Door haar centrale ligging in het centrum van de gemeente, is ze voor iedereen vlot bereikbaar. Er is voldoende parkeergelegenheid in de onmiddellijke omgeving dankzij de aanwezigheid van een warenhuis. Gezien de geringe omvang van het grondgebied Ingelmunster (16,15 km²) is er geen nood aan een filiaal of uitleenpost.

Sinds februari 1999 is de bibliotheek ondergebracht in een nieuw gebouw. Ze beschikt over één grote en flexibele leesruimte waar de collecties geïntegreerd opgesteld staan. Een aparte leeszaal is er niet. Een grote troef is het polyvalent zaaltje waar auteurslezingen, vergaderingen, tentoonstellingen,.... e.a. kunnen doorgaan.

2.2.2 Personeel

Lieve De Doncker	Bibliothecaris	vastbenoemd	38 u
Katrien Delarue	Bibliotheekassistent	vastbenoemd	38 u
Rose Wylin	Bibliotheekassisent	vastbenoemd	38 u
Michelle Demasure	Administratief medewerker	contractueel	38 u
Dorothea Devolder	Bibliotheekassistent en collectieverzorger	contractueel	19 u
Monique Baert	Poetsvrouw	contractueel	19 u

De werkzaamheden in de bibliotheek berusten op teamwork waarbij alle personeelsleden nauw betrokken worden. Niettemin worden een aantal taken verdeeld, waarbij rekening gehouden wordt met de specifieke vaardigheden van het personeelslid.

Vrijwilligers :

Marie-Christine Becue	kaften van boeken	7 u
Annie Christiaens	tijdschriftenadministratie	2 u

Vrijwilligers wensen de vrije tijd waarover zij beschikken op een zinvolle manier te besteden. Ze worden vooral ingezet voor routinematig werk en kleine karweitjes.

2.2.3 Dienstverlening aan het publiek :

Volgende diensten biedt de bibliotheek aan :

- Klantvriendelijke openingsuren

  De bibliotheek is 26 u per week open.

maandag	16.00 u - 19.00 u
dinsdag	16.00 u - 19.00 u
woensdag	09.30 u - 11.30 u
	15.00 u - 19.00 u
donderdag	16.00 u - 19.00 u
vrijdag	09.30 u - 11.30 u
	15.00 u - 19.00 u
zaterdag	10.00 u - 12.00 u
	14.00 u - 17.00 u

- Mogelijkheid om aankoopsuggesties te doen.
- Mogelijkheid om boeken te reserveren.
- Mogelijkheid om online zelf boeken te reserveren en te verlengen.
- Mogelijkheid om boeken in ander bibliotheken aan te vragen via interbibliothecair leenverkeer.
- Mogelijkheid om gratis internet te raadplegen en tegen betaling informatie af te drukken.
- Wie over geen computer beschikt kan de belangrijkste Officeprogramma's gebruiken
- Mogelijkheid om tegen betaling informatie te kopiëren.
- Leesbevordering via Kinder-en Jeugdjury.
- Boekendienst aan huis.
- Mogelijkheid om deel te nemen aan diverse uitbreidingsactiviteiten, zoals lezingen, vormingen, tentoonstellingen,…
- Wisselcollecties aan scholen en kinderopvang.

2.2.4 Leners :

Verdeling kinderen, volwassenen en instellingen (scholen, bibliotheken,…)

	1995	2000	2001	2002	2003	2004	2005	2006
Volwassenen	589	1269	1285	1336	1362	1449	1467	*1646*
Jeugd	693	1189	1238	1216	1215	1250	1212	*1078*
Instellingen		55	66	63	69	82	89	*115*
Totaal	**1282**	**2513**	**2589**	**2615**	**2646**	**2781**	**2768**	**2839**

Aandeel leners t.o.v. de totale bevolking

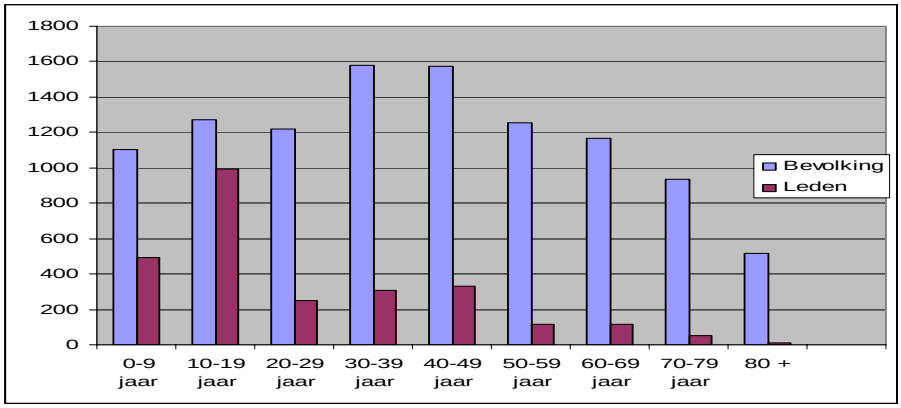

Het werkelijk aantal gebruikers ligt iets hoger: man en vrouw gebruiken vaak één kaart, kleine kinderen nemen boeken mee op de kaart van een oudere broer of zus, krantenlezers worden niet ingeschreven, …
Positief is de groei bij de jonge kinderen en bij de senioren. Groeimogelijkheden heeft de bibliotheek nog voldoende. Via campagnes die o.a. door de Vlaamse overheid ondersteund worden wensen de openbare bibliotheken het aantal afhakers te reduceren en zich meer te richten naar de 35-plussers die via hun kinderen terug in contact komen met het aanbod.

2.2.5 Uitleningen en collectie : enkele cijfers en grafieken

(Vanwege problemen die de conversie, door de instap in het PBS, met zich meebracht is het cijfermateriaal hoofdzakelijk gebaseerd op de resultaten van 2005).

Evolutie van de collectie opgesplitst per collectieonderdeel

	1997	1998	1999	2000	2001	2002	2003	2004	2005
Prentenboeken	484	591	805	921	1040	1164	1315	1433	1535
Voorleesboeken	83	102	122	140	151	166	186	197	215
Eerste lezers	1209	1288	1416	1516	1675	1783	1815	1894	1815
Romans 9+	1126	1216	1354	1443	1561	1647	1765	1859	1933
Romans 12+	889	955	1028	1091	1152	1199	1260	1351	1407
Romans 15+	195	205	224	235	252	279	290	321	320
Informatieve boeken -9	162	180	222	239	247	261	293	328	344
Informatieve boeken 9+	821	1402	1096	1089	1141	1249	1319	1509	1529
Strips	833	1110	1250	1481	1648	1942	2012	2167	2314
Romans voor volwassenen	4365	4769	4827	5130	5298	5604	5740	6129	6390
Grootletterboeken	99	116	151	151	180	208	224	224	224
Informatieve boeken	3096	3249	3804	4104	4363	4479	4886	5198	5564
Vreemde talen	38	86	112	184	210	262	255	333	388
Toneel	48	48	51	51	51	52	55	56	56
Poëzie	112	128	145	156	158	182	202	227	240
Naslagwerken	657	800	725	749	775	822	844	796	811
Video	15	19	21	25	27	32	94	34	31
Cd-rom's jeugd	22	48	63	149	212				
Cd-rom's -9						136	168	162	163
Cd-rom's 9+						160	169	184	178
Cd-rom's voor volwassenen	30	50	132	140	176	212	223	229	222
Cd's	0	0	0	550	960	1519	1986	2491	2780
Dvd's									342
	14284	**16362**	**17548**	**19544**	**21277**	**23358**	**25101**	**27122**	**28798**

Uitleningen per collectieonderdeel

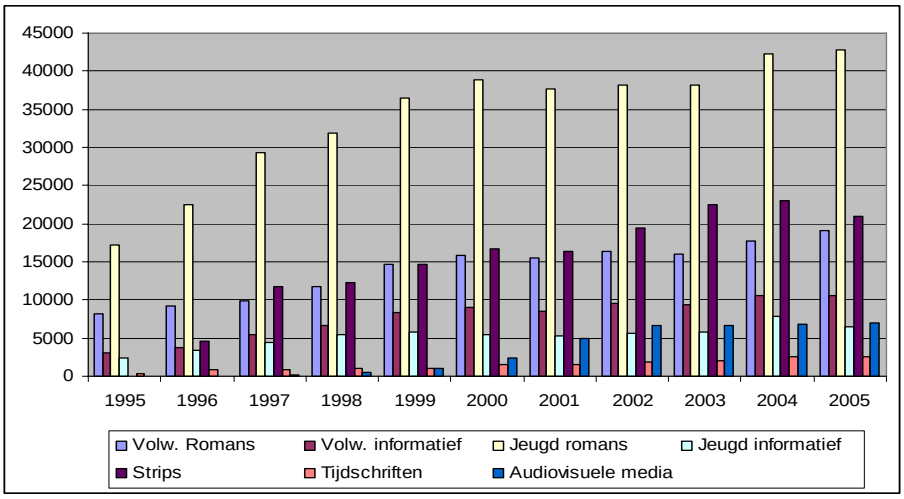

Samenstelling volwassencollectie

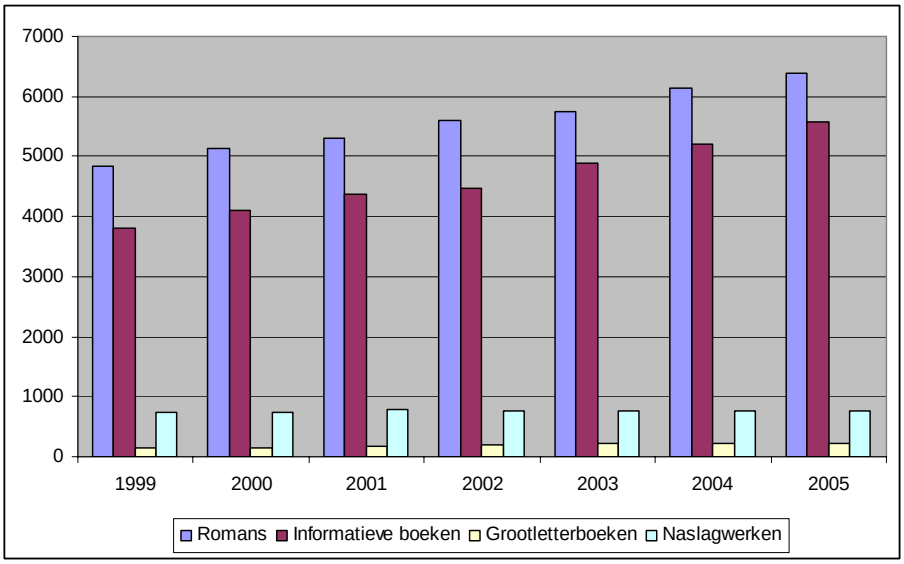

Uitleningen van de volwassencollectie

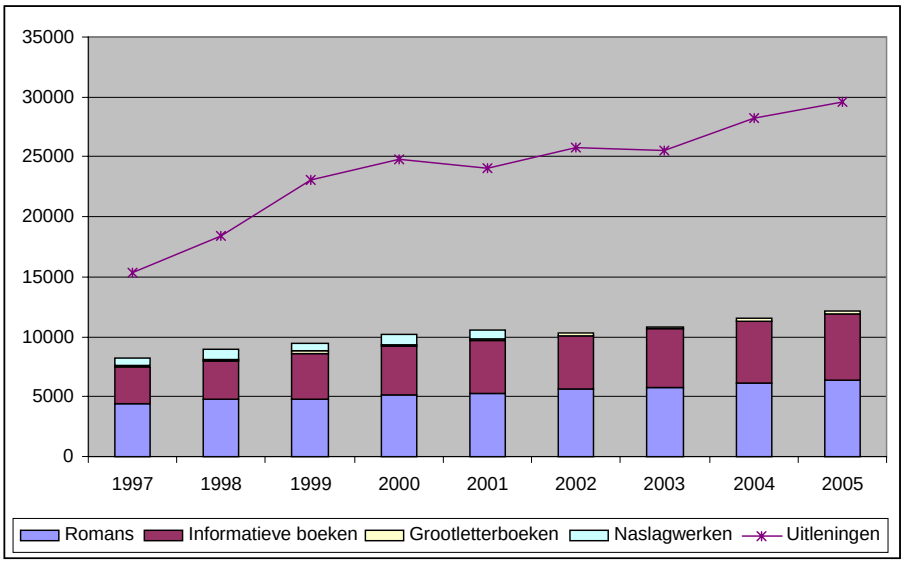

Uitleningen van de informatieve boeken binnen de volwassenafdeling

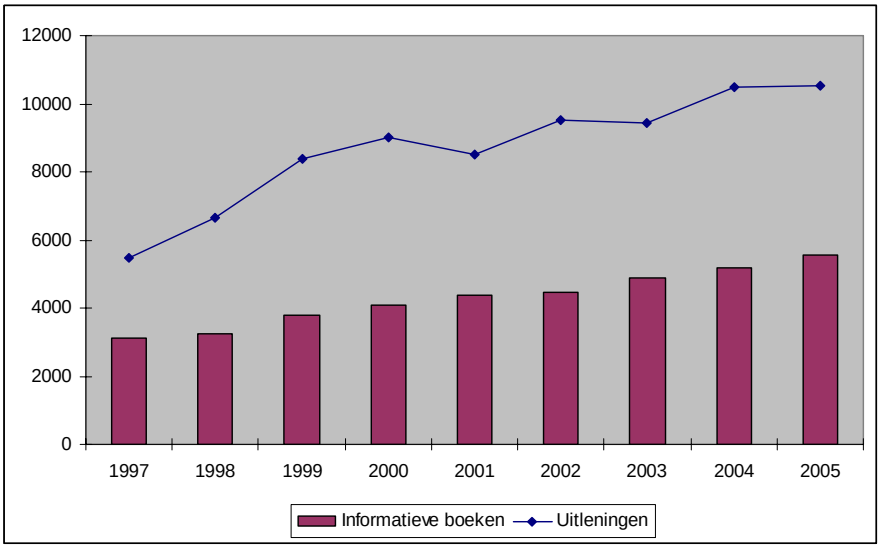

Samenstelling jeugdcollectie

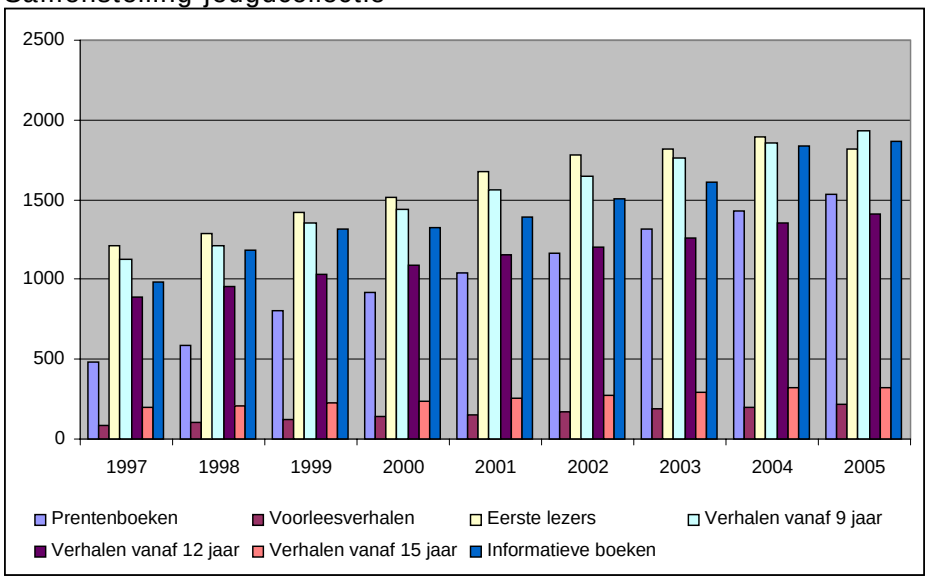

Uitleningen van de jeugdcollectie

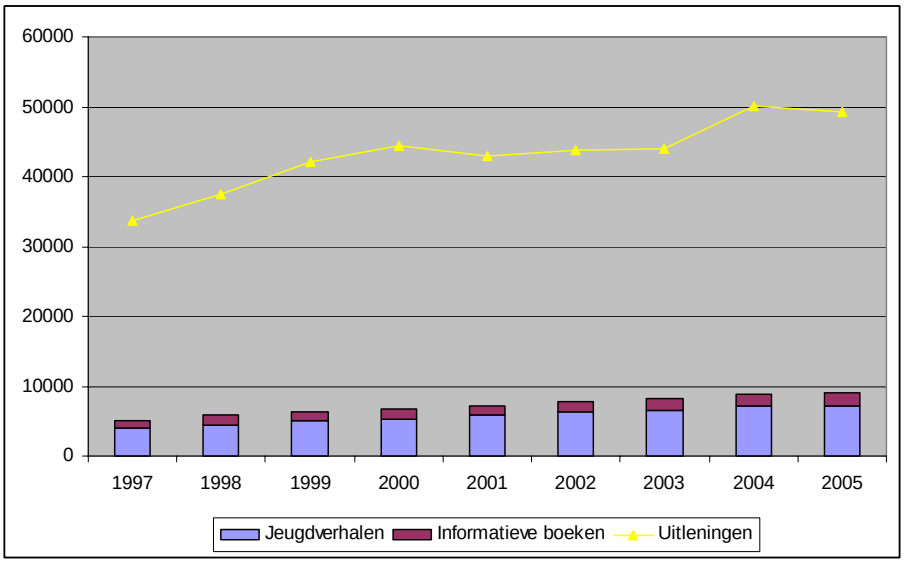

Uitleningen van de audiovisuele afdeling

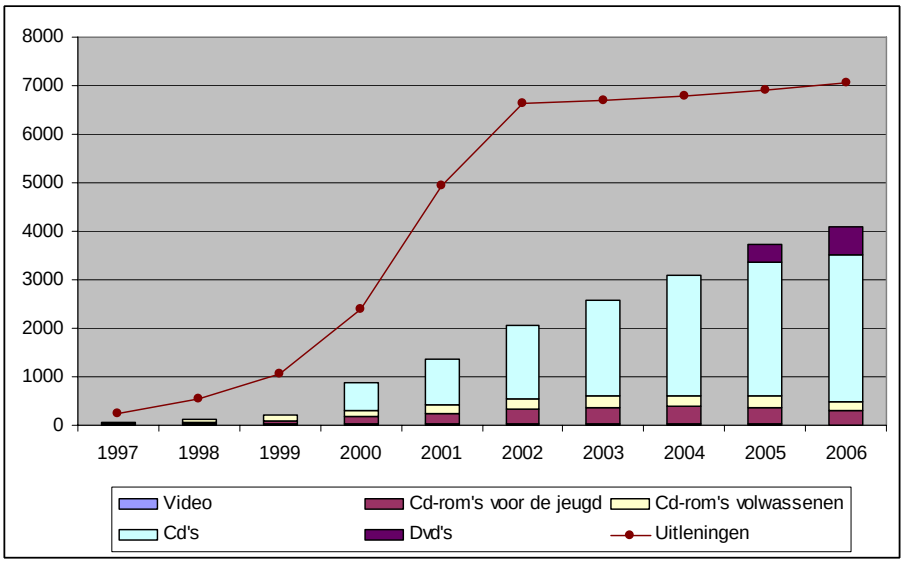

2.2.6 Resultaten enquête :

De gebruikers zijn vrij tevreden over de werking van de bibliotheek. De antwoorden waren min of meer vergelijkbaar met deze in de enquête van 2001.
Bepaalde diensten zijn echter minder bekend ondanks de promotie in de bibliotheek, via de pers,... Veel gebruikers weten nog niet dat ze materialen kunnen reserveren en zelf aankoopsuggesties doen. (zie bijlage 1 p. 22)

Te verwachten ontwikkelingen :

- Verdere digitalisering van de bibliotheek.
- Zelfuitleenbalies.
- RFID.
- Medewerkers worden informatiebemiddelaar.
- Schaalvergroting binnen de sector.
- Evolutie van aanbodgerichte naar vraaggerichte bibliotheek.
- Moderne ontsluiting van de collectie informatieve boeken voor volwassenen.
- Bibliotheek niet enkel informatieverstrekker maar ook vrijetijdswinkel.

3 SWOT-analyse

3.1 Infrastructuur

Sterktes

- Centraal gelegen;
- Vlot bereikbaar;
- Eenvoudige structuur, geen filialen of uitleenposten;
- Mooi, ruim, functioneel en polyvalent gebouw;
- Geïntegreerde opstelling;
- Polyvalent zaaltje voor uitbreidingsactiviteiten;
- Middengedeelte in de bibliotheek is een ideale ruimte om materialen in de kijker te stellen, tentoonstellingen te houden.

Zwaktes

- Onvoldoende meubilair om cd's, prentenboeken en strips op te bergen;
- De bibliotheek is voor bepaalde scholen te veraf gelegen;
- Rekken en stripbakken verplaatsen is niet eenvoudig;
- Bewegwijzering kan beter;
- Opstelling collectie speelt niet in op nieuwe trends (van aanbodgerichte naar vraaggerichte opstelling);
- Magazijn is te klein;
- Onvoldoende verlichting 's avonds.

Kansen

- Wisselcollecties aan de scholen die verderaf gelegen zijn;
- Duidelijke profilering als gemeentelijke *openbare* bibliotheek;
- Een gedeelte van het meubilair op wieltjes plaatsen;
- Bewegingslicht plaatsen.

Bedreigingen

- Aanwezigheid van een bibliotheek met een heel ruim aanbod op amper 4 km;
- Onvoldoende middelen om bibliotheek aan moderne visie aan te passen.

3.2 Personeel

Sterktes

- Gemotiveerd personeel;
- Personeel volgt op geregelde tijdstippen bijscholingen;
- Teamwork;
- Dragen verantwoordelijkheid voor bepaalde onderdelen van de bibliotheekwerking;
- Maandelijks overleg met opvolging;
- Mogelijkheid om vrijwilligers in te schakelen.

Zwaktes

- Statuut van bepaalde personeelsleden;
- Verhouding A/B-niveau t.o.v. C/D-niveau is niet in orde met het decreet;
- De bibliotheeksector verandert in een snel tempo en het personeel kan niet altijd die evoluties volgen;

- Onveiligheidsgevoel tijdens de uitleen in de wintermaanden (tussen 17.30 u en 19.00 u is de medewerker meestal alleen in de bibliotheek);
- Opleidingsniveau.

Kansen

- Bibliotheekmedewerkers krijgen grotere verantwoordelijkheid t.a.v. de hun toegewezen taken;
- Bibliotheekmedewerkers specialiseren zich binnen de bibliotheek;
- Bibliotheekmedewerkers krijgen opleidingen om hun deskundigheid te bevorderen.

Bedreigingen

- Niet iedereen kan grotere verantwoordelijkheid aan;
- Wie wel meer verantwoordelijkheid op zich neemt wordt niet aangepast vergoed;
- Vrijwilligers vallen weg;
- Stijgende werkdruk zorgt voor grotere foutenmarges.

3.3 Collecties

Sterktes

- Diversiteit aan materialen en nieuwe media;
- Korte periode tussen voorstel tot aankoop en ter beschikkingsstelling;
- Streekbibliotheek samengesteld uit een gedeelte van het archief van de heemkundige kring en eigen aanwinsten;
- Inspraak leners bij collectievorming;
- IBL;
- Thematische standjes en keuzelijsten met aanraders;
- Actuele collectie;
- Online collectie.

Zwaktes

- Weinig afspraken met de provinciale of Vlaamse overheid i.v.m. afvoerbeleid;
- Aanbodgerichte i.p.v. vraaggerichte opstelling;
- Geen afspraken i.v.m. collectievorming met de naburige gemeenten;
- Tekort aan presentatiemateriaal;
- Kopieën van de geboorte-, huwelijks- en overlijdensregisters liggen niet ter inzage in de bibliotheek wat door de stamboomonderzoekers als een tekort beschouwd wordt, gezien de ruime openingsuren van de bibliotheek.

Kansen

- Vraaggerichte opstelling van de romans voor volwassenen en de informatieve boeken (volgens ZIZO voor volwassenen);
- Opbouwen aantrekkelijk aanbod voor jong en oud;
- Samenwerkingsverbanden opzetten met andere bibliotheken voor het onderling uitwisselen van materialen.

Bedreigingen

- Ontbreken financiële middelen;
- Tijdsgebrek.

3.4 Onthaal en dienstverlening

Sterktes

- Klantvriendelijke openingsuren;
- Mogelijkheid om klassikaal uit te lenen buiten de openingsuren;
- Mogelijkheid om zelf boeken te reserveren en te verlengen;
- Mogelijkheid om boeken te lenen uit andere bibliotheken;
- Vriendelijk en behulpzaam personeel (blijkt uit een enquête);
- Dienstverlening wordt kenbaar gemaakt in de bibliotheek en via de website.

Zwaktes

- Ontbreken van een goede infobrochure;
- Bepaalde diensten kent de gebruiker niet of onvoldoende;
- Klachtenbehandeling staat niet op punt;
- Informatieverstrekking is niet altijd doeltreffend;
- Deskundigheid van medewerkers;
- Uitleenprocedures zijn tijdsintensief waardoor er weinig tijd overblijft voor de kerntaken zoals begeleiding en informatieverstrekking.

Kansen

- Zelfuitleenbalies en RFID;
- De lener kan zelf zijn boeken kan reserveren en verlengen;
- Betere dienstverlening;
- Deskundigheidsbevordering;
- Andere aanpak klachtenopvolging;
- Onthaalbrochure;
- Meer aandacht besteden aan informatiebemiddeling op de personeelsvergaderingen.

Bedreigingen

- Financiële middelen;
- Zijn leners en personeel klaar voor nieuwe vorm van dienstverlening ?
- Administratieve rompslomp die registratie van klachten en informatiebemiddeling met zich meebrengt.

3.5 Automatisering

Sterktes

- Ervaring in PC-gebruik;
- Aansluiting op het gemeentelijk en provinciaal netwerk;
- Lid van werkgroep “Implementatie en ontwikkeling” in kader van Winob, Provinciale catalogus en PBS;
- Instappen in PBS.

Zwaktes

- Support laat op zich wachten;
- Huidig inlogsysteem zorgt voor vertraging indien een medewerker wenst bij te springen aan de balie;
- Nieuwe vubisversie.

Kansen

- Support voor Vubis en PBS gebeurt door de provincie;
- Het e-loket van de provincie.

Bedreigingen

- Bibliotheek als onderdeel van een groot netwerk;
- De mate waarin de bibliotheek zal ondersteund worden door de provincie (personeelstekort);
- Beheersbaarheid;
- Toenemende techniciteit waardoor voor vele zaken op een specialist moet beroep gedaan worden.

3.6 Samenwerkingverbanden

Sterktes

- Goede samenwerking met vele socio-culturele organisaties, die vaak resulteren in lezingen, tentoonstellingen,…;
- Goede samenwerking met het onderwijs en het deeltijds kunstonderwijs;
- Goede samenwerking met de cultuurraad;
- Goede samenwerking met andere bibliotheken uit de ruime regio;
- Samenwerkingsverband met bibliotheken uit de regio;
- Goede samenwerking met andere gemeentelijke diensten.

Zwaktes

- Geen samenwerking met de seniorenraad;
- Samenwerkingsverband met de bibliotheken uit de regio staat nog maar in de kinderschoenen;
- Belangrijke informatie van andere gemeentelijke diensten wordt niet altijd grondig doorgespeeld waardoor het personeel tekort schiet in haar taak van informatiebemiddelaar.

Kansen

- Betere samenwerking met de seniorenraad;
- Mogelijkheid tot samenwerking met een lokaal dienstencentrum;
- Samenwerkingsverband met de bibliotheken uit de regio in een stevigere vorm gieten;
- Belangrijke informatie wordt systematisch via mail aan het personeel doorgegeven.

Bedreigingen

- Tijdsgebrek;
- Collega's, organisaties,… etc zien het nut niet in om samen te werken.

3.7 Uitbreidingsacitiviteiten, doelgroepenwerking en promotie

Sterktes

- Uitgebreid aanbod uitbreidingsactiviteiten voor jong en oud;
- Geregeld worden lezingen, tentoonstellingen,….e.a. georganiseerd i.s.m. de plaatselijke verenigingen om op die manier andere doelgroepen te bereiken;
- Bibliotheek is gekend als een van de culturele instellingen;
- Ongeveer 30% van de bevolking is lid van de bibliotheek;
- Doelgroepenwerking : jeugd, senioren en laaggeschoolden;
- Bij de collectievorming wordt rekening gehouden met de diverse doelgroepen;
- Promotie van activiteiten en de dienstverlening via website, infoblad en pers.

Zwaktes

- Ongeveer 70% procent van de bevolking is geen lid van de bibliotheek;
- Bepaalde doelgroepen zoals laaggeschoolden, de senioren, de sociaal-zwakkeren worden moeilijk bereikt;
- Promotie via website en pers wordt soms vergeten;
- Polyvalente zaal vaak te klein voor succesvolle lezingen. Bij uitwijken naar de bibliotheek, wat de meeste mensen een zeer aangename plaats vinden, vormt het verschuiven van de stripbakken en de rekken een probleem;
- De dienstverlening en de collectie is te weinig gekend;
- Geen meting van het werkelijk aantal bezoekers.

Kansen

- De senioren via samenwerkingsverbanden met seniorenverenigingen en aangepaste opleidingen naar de bibliotheek lokken;
- Blijvende aandacht besteden aan de promotie van de dienstverlening en collectie;
- Seniorenverenigingen uitnodigen voor een bibliotheekbezoek;
- Via samenwerking met het Sociaal Huis de laaggeschoolden, migranten, en sociaal zwakkeren uitnodigen;
- Een gedeelte van het meubilair voorzien van wielen;
- Opvolgingsfiche maken die van toepassing is bij iedere activiteit zodat het een automatisme wordt dat activiteiten ruim bekend gemaakt worden;
- Promotie van de bibliotheek met acties gesteund door de provincie en Vlaamse overheid.

Bedreigingen

- Ontbreken van personeel, tijd en kennis om te investeren in gerichte doelgroepen werking;
- Onvoldoende financiële middelen;
- Concurrentie andere vrijetijdsbestedingen;

4 Algemene conclusies

4.1 Infrastructuur en ligging

De bibliotheek ondervindt enige concurrentie van een goed draaiende bibliotheek te Izegem, op amper drie kilometer van het centrum van Ingelmunster. Om die reden is het belangrijk om in eerste instantie een collectie uit de bouwen voor de minder mobiele gebruikers, zoals de kinderen, jongeren en senioren.
Vanwege de groei van de collectie en de uitbouw van de AVM-afdeling, de aanwezigheid van een archief begint de beschikbare ruimte te klein te worden waardoor rekken dichter bij elkaar geplaatst worden, wat de zichtbaarheid en toegankelijkheid verminderd. Door nieuwe ontwikkelingen op vlak aanbodgerichte bibliotheek, door de vraag naar een jeugd- en seniorenhoek, dringt een volledige herschikking van de materialen zich op die een bijkomende investering op vlak van meubilair en toebehoren vergt.

4.2 Personeel

De gebruiker kan beroep doen op een gemotiveerd en hecht team. De opdrachten van de bibliotheek zijn veel ruimer en voor een deel ook technischer geworden. Het is een uitdaging voor het personeel om deze evoluties te erkennen en de nodige bijscholingen te volgen om blijvend deel te kunnen nemen aan de uitdagingen voor de toekomst.

4.3 Dienstverlening

Met 26 u per week is de bibliotheek in voldoende mate beschikbaar voor het publiek. Niettemin werd vanuit de werkgroepen van het Lokaal Sociaal Beleidsplan als vanuit de bibliotheekgebruikers gevraagd om de bibliotheek meer open te stellen voor het publiek. De senioren wensen vooral dat de bibliotheek iedere morgen open is, terwijl jongeren en hun ouders de bibliotheek op woensdagnamiddag liever een uurtje vroeger zien opengaan. I.s.m. de beheerraad en het college zal een grondige analyse van de openingsuren gebeuren en nagegaan worden wat hierop een antwoord kan zijn, rekening houdend met het feit dat de personeelsformatie niet gewijzigd wordt.

Sinds de instap in het provinciaal bibliotheeksysteem is de bibliotheek door het aanbieden van online-diensten voor iedereen met een internetverbinding 24 op 24 u bereikbaar. Met de verdere uitbouw van het PBS zal deze dienstverlening verder uitgebouwd worden, door o.a. de online raadpleging van databanken aan te bieden.

Bepaalde diensten zoals het online reserveren, de mogelijkheid om een aankoopsuggestie te doen,…zijn echter nog steeds niet goed gekend. Promotie blijft een belangrijk element bij de verdere uitbouw van de bibliotheekwerking.

In kader van de ontwikkelingen waarmee de bibliotheek geconfronteerd wordt is een dringende doorlichting van het gebruikersreglement zeker noodzakelijk.

Om de dienstverlening te verbeteren is noodzakelijk om de klachtenopvolging op punt te zetten.

4.4 Leners, collectie en uitleningen

Ongeveer 25% van de bevolking is officieel lid van de bibliotheek. Het werkelijk aantal gebruikers zal rond 30% schommelen, immers kleine kinderen worden niet geregistreerd en vaak gebruiken man en vrouw dezelfde kaart. Lagere schoolkinderen zijn door de klassikale uitleningen bijna allemaal lid van de bibliotheek. Groeikansen zijn nog

mogelijk bij de volwassenen. Door gerichte acties de voorbije jaren steeg het aandeel van de senioren. Twintigers haken af omdat ze elders studeren, andere vrijetijdsbestedingen hebben, verhuizen,.. Een belangrijke doelgroep zijn de dertigers en veertigers, want het is net deze groep die met hun kinderen naar de bibliotheek komen. Met een nieuw imago (de bibliotheek van A tot Z) hoopt de sector deze mensen te overtuigen dat een bezoek aan de bibliotheek meer dan de moeite waard is.
Uit onderzoek blijkt dat de sociaalzwakkere de bibliotheek nauwelijks bezoekt. Met de steun van het Sociaal Huis probeert de bibliotheek ook voor die groep haar werking uit te bouwen.

Op geregelde tijdstippen wordt de volledige collectie onder de loep genomen en bijgestuurd door een actief aankoop en afvoerbeleid.

Met iets minder dan 110.000 uitleningen per jaar heeft de bibliotheek zijn top bereikt. De gebruikers komen vooral voor romans. Bij de volwassenen blijven, ondanks het internettijdperk, de uitleningen van informatieve boeken hoog scoren. De jeugdcollectie is een succesverhaal. Er zijn in verhouding minder boeken nodig om meer uitleningen te realiseren. Investeren in een uitgebreide jeugdcollectie moet een prioriteit blijven.
Binnen de AVM-afdeling is de interesse voor de cd-roms snel aan het dalen. Het aanbod dvd's wordt dan weer zeer gewaardeerd.
Verdere groei van het aanbod zal infrastructuurproblemen met zich meebrengen. De collectie moet actueel blijven met een voldoende aanbod voor iedere lezer. Geregeld wieden zal meer dan noodzakelijk zijn.

4.5 Samenwerking

Een bibliotheek is geen ijzeren toren waarbinnen een werking wordt uitgebouwd. Integendeel, de bibliotheek staat midden in de gemeenschap en zal de dienstverlening uitbouwen in functie van wat leeft binnen deze gemeenschap.
Als belangrijke speler op vlak van informatiebemiddeling en cultuurverspreiding is samenwerking met diverse organisaties en instellingen zeer belangrijk. Er bestaat reeds een goede samenwerking met de verschillende gemeentelijke diensten, de scholen en een aantal socio-culturele verenigingen. De bibliotheek tracht zoveel mogelijk deze samenwerkingsinitiatieven te bestendigen en nieuwe uit te bouwen.
Omdat schaalvergroting een positieve bijdrage kan leveren op zowel het inhoudelijke als organisatorische vlak, is de bibliotheek in 2007 toegetreden tot het samenwerkingsverband Broere. Als medebeheerder en bewaarder van het lokale erfgoed is tevens voor haar een belangrijke rol weggelegd binnen het erfgoedconvenant Terf.

5 Doelstellingen :

Collectie :
De collectie is en blijft het belangrijkste element van de dienstverlening aan het publiek. Het aanbod van de traditionele, vooral gedrukte werken is het overwegend onderdeel van het aanbod, niettemin mag de elektronische media (cd's, dvd's) niet uit het oog verloren worden. Bovendien is het de opdracht van de bibliotheek om een virtuele collectie uit te bouwen die de gebruikers zowel toegang biedt tot de kosteloze databanken als deze met een betalende licentie.

De collectie moet zodanig uitgebouwd worden dat iedere burger op zijn vragen naar informatie, ontspanning en zelfontplooiing een antwoord krijgt. Ze ondersteunt en bevordert het levenslang leren.

Digitale bibliotheek :
De bibliotheek is 24 op 24 u bereikbaar voor al wie over een toegang tot internet beschikt.

Dienstverlening
De bibliotheek is bij uitstek een klantgerichte dienst. Haar werkprocessen, haar diensten en haar collectie zijn hierop direct of indirect gericht.

De bibliotheek wil een kwaliteitsvolle dienstverlening verzekeren die zo drempelloos mogelijk is voor alle inwoners van haar werkgebied. Ze is een open huis voor iedereen en wenst met haar activiteiten deze ontmoetingsfunctie verder uit te bouwen.

Bovendien wenst ze de kwaliteit van haar dienstverlening te verhogen door meer diensten via de digitale weg aan te bieden.

Werken met doelgroepen
Kinderen en jongeren zijn en blijven de belangrijkste doelgroep maar tevens wenst de bibliotheek met haar aanbod en dienstverlening speciale aandacht besteden aan bepaalde bevolkingsgroepen zoals minder-mobielen, de zieken, de lager geschoolden, de senioren,…

Professionalisering
De bibliotheek wordt op een efficiënte en effectieve wijze georganiseerd en hanteert professionele normen voor haar dienstverlening.

Samenwerking
Om haar bereik te verbreden, haar dienstverlening te verbeteren en te promoten, haar collectie beter af te stemmen op de noden, is de samenwerking met de diverse socio-culturele verenigingen, met de bibliotheken, met de verschillende diensten in de gemeente en externe instanties een blijvend aandachtspunt.

Cultuurparticipatie
Als laagdrempelige culturele instelling is de bibliotheek een belangrijke toegangspoort om de mensen in contact te brengen met cultuur. Ze is bovendien een centraal punt waar informatie kan ingewonnen worden over het culturele aanbod, zowel lokaal als regionaal. Ze is tevens een belangrijke speler op vlak van het beheer en ontsluiting van lokaal erfgoed.

6 Ondersteuning van de bibliotheek

6.1 Door de gemeente

De gemeente engageert zich om de doelstellingen van het beleidsplan te realiseren.

De gemeente garandeert dat de bibliotheek optimaal kan blijven werken en dat het huidig budget behouden blijft, mits er zich geen uitzonderlijke omstandigheden voordoen:

Budget 2007 :	
Personeel	178.842 euro
Werkingskosten	72.150 euro
Investeringen	6.400 euro

Anderzijds rekent ze erop dat de Vlaamse Overheid de beloofde subsidies zoals omschreven in het decreet verder uitbetaalt.

De gemeente waakt erover dat er voldoende budget voorzien wordt voor het aankopen van boeken, tijdschriften, AVM-materialen en abonnementen op online-databanken zodat de collectie steeds actueel blijft en inspeelt op de nieuwe tendensen en evoluties.

De gemeente zal de computers ouder dan vijf jaar vervangen zodat de informatica-infrastructuur up-to-date blijft. Ze zal de evoluties binnen het provinciaal bibliotheeksysteem, de ontwikkeling van RFID en de zelfuitleenbalies nauwgezet opvolgen en zich verder engageren afhankelijk van haar financiële draagkracht.

De gemeente behoudt de huidige personeelsformatie en maakt middelen vrij om het personeel de nodige vormingen te laten volgen zodat ze gemotiveerd en met de noodzakelijke bagage de uitdagingen binnen de sector kunnen waarmaken.

Een gedetailleerd financieel overzicht van het engagement werd opgenomen in het gemeentelijk meerjarenplan.

6.2 Bovenlokaal :

VCOB : Vlaams Centrum voor Openbare Bibliotheken
Het Vlaams Centrum voor Openbare Bibliotheken is het culturele steunpunt voor alle openbare bibliotheken in Vlaanderen. Het werd opgericht in 2000 en is gesubsidieerd door de Vlaamse Overheid. Het VCOB realiseert projecten voor meer dan 300 Vlaamse openbare bibliotheken. In opdracht van de Vlaamse overheid ondersteunt het VCOB de verdere uitbouw en de werking van een kwaliteitsvol netwerk van openbare bibliotheken in Vlaanderen.
Het VCOB wordt hervormd en opgenomen in Cultuur Lokaal. De toekomst zal uitwijzen welke gevolgen deze nieuwe structuur zal hebben op vlak van de ondersteuning van het bibliotheekwezen.

WINOB : de provincie ondersteunt de bibliotheek met onderstaande projecten en taken: uitbouwen van de provinciale catalogus en het provinciaal Bibliotheeksysteem (PBS), organiseren van vormingen, promotionele ondersteuning van bibliotheekactiviteiten, opzetten van tentoonstellings- en lezingencircuits, coördineren en begeleiden van samenwerkingsverbanden,…

Stichting Lezen :
Stichting lezen is de organisatie die leesbevorderingprojecten, zoals Kinder- en Jeugdjury, gedichtendag, jeugdboekenweek,… coördineert, ondersteunt en promoot. Ze behandelt o.a. ook de subsidies voor de auteurslezingen

Intergemeentelijke samenwerking Broere
Het samenwerkingsverband tussen de bibliotheken in het omliggende is nog volop in ontwikkeling. De bibliotheken worden geconfronteerd met een groeiende en nauwelijks beheersbare informatiestroom,een toenemende techniciteit, een uitgebreid aanbod aan materialen waarvan de nieuwkomers zoals e-books, online-databanken een zeer typische kennis vereisen waarvoor niet altijd voldoende tijd kan vrijgemaakt worden.
Om deze uitdagingen aan te kunnen is samenwerking met collega's noodzakelijk wil men in de toekomst een kwaliteitsvolle en hedendaagse dienstverlening blijven verzekeren.

7 Beschrijving van het participatieproces

De gemeente Ingelmunster is voorlopig niet ingestapt in het cultuurdecreet waardoor de bibliotheek een eigen bibliotheekbeleidsplan moet opmaken. Het opstellen van een beleidsplan is geen echter geen eenmansactie, daarom werd een hele groep mensen aangesproken om mee te helpen bij het tot stand komen van dit document.

Het personeel :
Op geregelde tijdstippen wordt met het personeel rond de tafel gezeten om de bibliotheekwerking te evalueren Zo werd ook een vergadering rond het beleidsplan gehouden waarop de medewerkers hun prioriteiten en wensen voor de komende jaren konden vooropschuiven. Een belangrijke vaststelling is dat de bibliotheek op vlak van de opgelegde beleidsdomeinen en –aspecten op goede weg is. De bibliotheek probeert zoveel mogelijk culturele activiteiten te ondersteunen of te promoten, het levenslang leren wordt bevorderd d.m.v. diverse cursussen en een aangepaste collectie. Uitbreidingsactiviteiten en klantvriendelijke openingsuren scheppen een voorwaarde om de bieb te laten uitgroeien tot een belangrijke ontmoetingsplaats. Niettemin moet de bibliotheek blijvend aandacht besteden aan de promotie van haar werking en haar dienstverlening.

De beheerraad :
Het beleidsplan werd in samenspraak met de leden van de beheerraad opgesteld en tevens door hen goedgekeurd.

Verenigingsleven :
In tegenstelling met de opmaak van het vorig beleidsplan werd het verenigingsleven niet uitgenodigd op een voorbereidende vergadering. In uitvoering van het vorig beleidsplan blijkt dat de verenigingen duidelijk weten waarvoor ze in de bibliotheek terecht kunnen en werden als gevolg daarvan diverse activiteiten samen met hen georganiseerd. Er werd ook rekening gehouden met hun wensen zoals o.a. de aanpassing van de openingsuren n.a.v. het bezoek van een aantal seniorenverenigingen.
De bibliotheek onderhoudt nauwe contacten met de cultuurdienst, de jeugddienst en het domein erfgoed en heeft daardoor een heel goed beeld van wat leeft binnen deze diverse sectoren. De bibliothecaris heeft bovendien kunnen realiseren dat verenigingen die activiteiten plannen in de bibliotheek een beroep kunnen doen op het cultuurfonds.

Het beleid
In kader van het meerjarenplan werden diverse voorbereidende vergaderingen gehouden met de schepen van Cultuur en de leden van het college. Enkele bibliotheekmedewerkers waren actief betrokken bij het opstellen van het Lokaal Sociaal Beleidsplan, waarbij een aantal bekommernissen zoals de uitbouw van een infopunt en de uitbreiding van de openingsuren meegenomen worden in de actieplannen.

Gebruikersonderzoek
Tijdens de zomermaanden werd een enquête verspreid bij de bibliotheekbezoekers. Om een evolutie te kunnen vaststellen werd grotendeels dezelfde enquête van 2001 gebruikt. Iets meer dan 500 enquêtes werden uitgedeeld waarvan 190 ingevuld teruggebracht werden.

Onderwijs
De bibliotheek heeft een goede samenwerking met het onderwijs uitgebouwd. Op regelmatige tijdstippen wordt rond de tafel gezeten om de dienstverlening aan de scholen af te toetsen en verder uit te breiden. Het huidig aanbod is reeds vrij ruim en wordt door alle scholen gesmaakt : wisselcollecties, auteurlezingen, klassikale uitleningen, introductie- en instructiebezoeken, tentoonstellingen, klas in de bieb,…

8 Bijlagen

Bijlage 1 : Verwerking enquêtes

Aantal uitgedeelde formulieren : 525
Aantal ingevulde formulieren : 190

De gebruikers zijn algemeen heel tevreden over de werking van de bibliotheek.
Hieronder een samenvatting van de belangrijkste opmerkingen :

Openingsuren:
Op woensdag zou de bibliotheek een uur vroeger moeten openen (14.00 u i.p.v. 15.00 u)

Aanbod:
De meeste mensen komen boeken ontlenen en zijn tevreden over het aanbod. De opmerkingen i.v.m. het aanbod binnen bepaalde onderwerpen worden meegenomen in het aankoopbeleid. Bepaalde opmerkingen zijn niet terecht. Soms kunnen we niet tegemoet komen aan de vragen (vb. Franstalige krant) omdat deze niet passen in het collectiebeleid van een kleine openbare bibliotheek.

Uitleenvoorwaarden:
De gebruikers zijn tevreden met het aantal bibliotheekmaterialen die per pas kunnen meegenomen worden. Wellicht moeten we overwegen om het aantal strips niet langer te beperken. De uitleentermijn van 3 weken wordt door 30% van gebruikers als te kort beschouwd.

Dienstverlening:
Een aantal diensten zijn te weinig bekend: vb. ongeveer de helft van de bezoekers weet niet dat ze zelf kunnen voorstellen om een boek aan te kopen. Via bordjes in de bibliotheek en nogmaals via 't Ingeling zullen we proberen deze diensten beter bekend te maken.

Infrastructuur:
Belangrijkste opmerking is te weinig parkeergelegenheid.

De bedoeling is om bij de aanpassing van het dienstreglement de belangrijkste opmerkingen mee te nemen in het overleg.

Bijlage 2 : Samenstelling van de beheerraad

Gebruikers :
Dominique Beernaert, Claudine D'Heygers, Christiane Bossuyt, Sabine Defour, Jocelyne Dierickx-Visschers, Trees Lievrouw, Katrijn Neyrinck, Ingrid Poulain, Reinhilde Vandorpe.

Politieke vertegenwoordigers:
Dorine Behaeghe (De Brug), Ann De Frene (CD&V), Dirk Debaere (De Brug), Donald Debrabandere (De Brug), Raf Heyerick (CD&V), Lionel Vandemoortele (CD&V), Joost Vanhauwaert (CD&V).

Ambtshalve lid (niet-stemgerechtigd)
Trees Lapeere, schepen van Cultuur
Lieve De Doncker, bibliothecaris

Voorzitter: Claudine D'Heygers
Ondervoorzitter : Trees Lievrouw
Secretaris : Lieve De Doncker

Bijlage 3 : Het advies van het beheersorgaan inzake het bibliotheekbeleidsplan

PROVINCIE

WEST-VLAANDEREN

GEMEENTE

INGELMUNSTER
Openbare bibliotheek
Schoolstraat 35

bibliotheek@ingelmunster.be

UITTREKSEL van de vergadering van het beheersorgaan

3 december 2007

Aanwezig : Dominique Beernaert, , Dorine Behaeghe, , Christiane Bossuyt , Dirk Debaere, Donald Debrabandere, , Ann De Fréne, Claudine D'Heygers, Trees Lapeere, Trees Lievrouw, Katrijn Neyrinck, Ingrid Poulain, Reinhilde Vandorpe, Lieve De Doncker

Verontschuldigd: Jocelyne Dierickx-Visschers, Sabine Defour, Raf Heyerick , Joost Vanhauwaert, Lionel Vandemoortele

==========

PUNT 2 :Goedkeuring beleidsplan 2008-2013

De leden van het beheersorgaan keuren het beleidsplan 2008-2013 van de plaatselijke openbare bibliotheek goed.

Namens de beheerraad,

De secretaris, De voorzitter,

Lieve De Doncker Claudine D'Heygers

SPORT

31 Goedkeuring Sportbeleidsplan 2008-2013

De Raad,

Gelet op het decreet van 28 januari 1974 betreffende het Cultuurpact;

Gelet op het decreet van 9 maart 2007 houdende de subsidiëring van gemeentebesturen, provinciebesturen en de Vlaamse Gemeenschapscommissie voor het voeren van een Sport voor Allen-beleid;

Gelet op het besluit van de Vlaamse Regering van 19 juli 2007, ter uivoering van het decreet van 9 maart 2007 houdende de subsidiëring van gemeentebesturen, provinciebesturen en de Vlaamse Gemeenschapscommissie voor het voeren van een Sport voor Allen-beleid – algemene bepalingen en bepalingen tot het verkrijgen van de beleidssubsidie;

Gelet op het Gemeentedecreet van 15 juli 2005;

Gelet op het gunstig advies en de goedkeuring van de gemeentelijke sportraad in zitting van 27 november 2007;

Gelet op het ontwerp van beleidsplan in bijlage;

BESLUIT: eenparig

artikel 1: Het Sportbeleidsplan 2008–2013 wordt goedgekeurd, zoals gevoegd als bijlage met referentie Sportbeleidsplan Ingelmunster 2008–2013.

1. INLEIDING

Ingelmunster, een kleine gemeente, een grote sportstad. Jeugd, volwassenen en senioren doen sporten, een sportmanifestatie op niveau organiseren, een club doen bloeien: het kan moeilijk zonder centen voor de club. Sport moet ook beweging zijn voor iedereen. Dat sport een belangrijke plaats in onze maatschappij inneemt, heeft ook de Vlaamse Regering ertoe aangezet de gemeentebesturen te subsidiëren op basis van een beleidsplan "sport". Op 9 maart 2007 kwam het nieuwe decreet op het lokale "Sport voor Allen – beleid" in voege. Het sportbeleidsplan beschrijft het totale sportbeleid voor 2008-2013.
Aangezien de ondersteuning van sportverenigingen een belangrijk inhoudelijk accent is van het decreet, werd dan ook veel energie en tijd gestoken in het ontwerpen van een reglement met kwaliteitscriteria, naast aandacht voor andere ondersteuning van sportclubs.

Centraal in het decreet staat dat een sportbeleidsplan tot stand moet komen op een interactieve manier, na de inspraak van zoveel mogelijk gemeentelijke actoren, met name: de gebruikers, de gemeentelijke sportraad, de Ingelmunsterse scholen, de bevolking,…

Voor een vlotte opmaak van het beleidsplan werd de stuurgroep klein gehouden maar toch representatief voor de diverse sportactoren. De samenstelling van de stuurgroep:

- Schepen van sport (M. Dendauw)
- De voorzitter, ondervoorzitster en secretaris van de sportraad (L. Demasure, N. Vermeersch en J. Rosseel)
- De sportfunctionaris beheerder en coördinator van het beleidsplan sport (K. Vandesompele)
- De sportfunctionaris sportpromotor (A. Delarue)

Naast de stuurgroep werd een klankbordgroep in het leven geroepen om de opmaak van het plan te helpen adviseren rond de diverse thema's.
De samenstelling van deze klankbordgroep:

- overkoepelende dienst vrije tijd met bibliotheek, jeugddienst, cultuurdienst
- werkgroep Lokaal Sociaal Beleid en OCMW
- de belanghebbenden vertegenwoordigers van alle sportclubs: jeugd, volwassenen, senioren en minder validen
- de sportraad
- de inwoners

Het is de eerste keer dat de gemeente een uitvoerig beleidsplan sport heeft opgemaakt en het zal dan ook een nuttig werkinstrument zijn met weloverwogen en gedragen beleidskeuzes op maat van de lokale noden en behoeften.

Een eerste belangrijke vraag die wij ons stelden was dan ook: wat is ons ultiem doel en wat willen we ultiem realiseren? Wat doen we? Waar ligt de afbakening van ons beleidsdomein "sport". En vanuit welke waarden, overtuigingen en principes doen we dit? Met deze vragen komen we tot de missie (en visie) voor het sportbeleid in onze gemeente.

Indien er bedenkingen, vragen of suggesties zijn, (in het kader van de evaluatie na 3 jaar), dan kan u altijd terecht bij de centrale beleidsmotoren:

Sportdienst Ingelmunster
Marcel Dendauw
Schepen van Sport
Oostrozebekestraat 4
8770 Ingelmunster
051/31 13 01

Krist Vandesompele
Sportfunctionaris Ingelmunster
Bollewerpstraat 92a
8770 Ingelmunster
051/ 31 39 13

2. MISSIE

Door het stimuleren van een permanente en kwaliteitsvolle sportbeoefening zullen we trachten dat elke Ingelmunsternaar op een gezonde, sociale en sportieve manier zijn vrije tijd kan invullen.
Bijzondere aandacht zal gaan naar de ondersteuning van het verenigingsleven, met aandacht voor anders georganiseerde sport, toegankelijkheid en diversiteit, renovatie en verbetering van bestaande infrastructuur en uitbreiding van de sportinfrastructuur.

2.1. Waarom bewegen en life time sportbeoefening?

In onze haastige samenleving bekleedt de kwalitatieve invulling van onze schaarse vrije tijd een steeds belangrijkere functie. Wetenschappelijk staat vast dat **actieve verantwoorde sportbeoefening de gezondheid bevordert op zowel lichamelijk, psychisch, emotioneel en sociaal vlak**. Sport en het verenigingsleven in het bijzonder, met name maatschappelijk engagement in de sportclub is een probaat middel tegen de verzuring van onze samenleving. Daarom is de sportdienst ervan overtuigd: **de Ingelmunsternaars zullen regelmatig sporten en bewegen doordat wij hen kansen aanbieden, hen sensibiliseren en hen ondersteunen. Sporten draagt bij tot een beter maatschappelijk welzijn van elk individu.**

2.2. Sport voor Allen?

De sportdienst wil sport stimuleren **voor alle lagen van de bevolking.** Uit de enquête i.v.m. de vrije tijdsbesteding van de jeugd in onze gemeente stellen we vast, dat dubbel zoveel jongeren lid zijn van een sportclub, dan lid van een jeugd – of cultuurvereniging. *(Bijlage 1en bijlage 2)* Tevens stellen we vast dat onze jeugd massaal sport bij de Ingelmunsterse sportclubs, maar dat slechts **55%** van onze jongeren aan sport doet. Uit de vragenlijst bij alle sportclubs, vrije tijd – en ontspanningsverenigingen is gebleken dat **42%** van Ingelmunster lid is van één of andere sportclub en actief beweegt. *(Bijlage 3)* De kwantiteit van de algemene sportparticipatie kan nog verhogen bij alle bevolkingsgroepen. **De sportdienst als centrale motor, verleidt de Ingelmunsternaar elke dag om zijn vrije tijd op een sportieve manier door te brengen, door hem of haar kansen aan te bieden, te sensibiliseren en te ondersteunen. Informatie en duidelijke communicatie is hiertoe noodzakelijk.**

2.3. Beter sporten door ondersteunen?

Niet alleen de kwantiteit is van belang, maar evenzeer **de integrale kwaliteitszorg** in de zich snel evoluerende maatschappij, zal een belangrijke opdracht zijn in de komende jaren. Een aantal kerntaken zijn hierin primordiaal: betaalbare goed onderhouden en veilige sportinfrastructuur voor alle lagen van de bevolking, de mogelijkheid voor opleidingen van trainers ondersteunen en aanmoedigen, de toegankelijkheid voor alle doelgroepen bij opstarten nieuwe projecten,…

3. Gegevensverzameling

Ingelmunster in kaart

3.1. Omgevingsanalyse aan de hand van de DESTEP – methode

3.1.1 Situering van de gemeente Ingelmunster

Ingelmunster bevindt zich in het zuiden van West-Vlaanderen. De gemeente maakt deel uit van het arrondissement Roeselare en het rechtsgebied Kortrijk.

De regio Roeselare – Tielt omvat 17 gemeenten die bestuurlijk verdeeld zijn over twee arrondissementen.

De gemeenten Ardooie, Dentergem, Meulebeke, Oostrozebeke, Pittem, Ruiselede, Wielsbeke en Wingene behoren tot het arrondissement Tielt.
De gemeenten Hooglede, Ingelmunster, Izegem, Ledegem, Lichtervelde, Moorslede, Roeselare en Staden behoren tot het arrondissement Roeselare.

Steden zoals Tielt, Kortrijk en Roeselare liggen op ongeveer 10 km. Brugge vindt u op een halfuurtje rijden of zo'n 30 km.

De "Herte van Vlaanderen" of "Brigandsgemeente" is in vieren gedeeld door de rijksweg Kortrijk-Brugge van zuid naar noord en door het kanaal Roeselare - Leie van oost naar west. Dit kanaal vormt de scheidingslijn tussen de twee parochies: St.-Amand en O.L. Vrouw.
Ingelmunster behoort tot de politiezone Meulebeke – Ingelmunster – Dentergem – Oostrozebeke - Wielsbeke (MIDOW).

De burensportdienst RSO (Regionaal Sport Overleg) wordt gevormdt door de gemeenten: Ingelmunster, Izegem, Tielt, Ruiselede, Oostrozebeke, Ardooie, Pittem, Dentergem, Meulebeke en Wingene.

INGELMUNSTER

3.1.2 Demografisch

De oppervlakte van Ingelmunster bedraagt 16,16 km². In 2006 telde Ingelmunster 10.617 inwoners. Ingelmunster is een dichtbevolkte gemeente.

De evolutie van de bevolkingscijfers sinds 1995:

	Ingelmunster										
	1995	1996	1997	1998	1999	2000	2001	2002	2003	2004	2005
Aantal inwoners	10.632	10.711	10.694	10.700	10.701	10.651	10.659	10.646	10.633	10.609	10.618

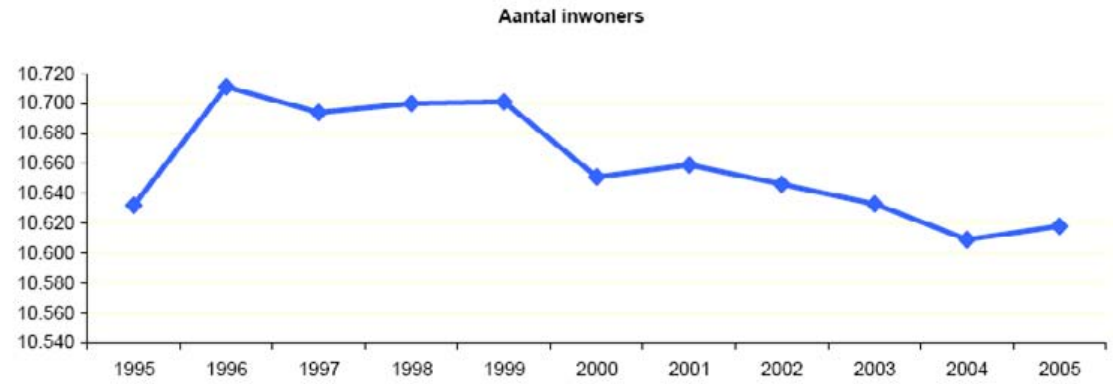

De verhouding tussen het aantal mannen en het aantal vrouwen is over de jaren heen evenwichtig verdeeld. In Ingelmunster is het aantal vrouwen iets groter dan het aantal mannen.

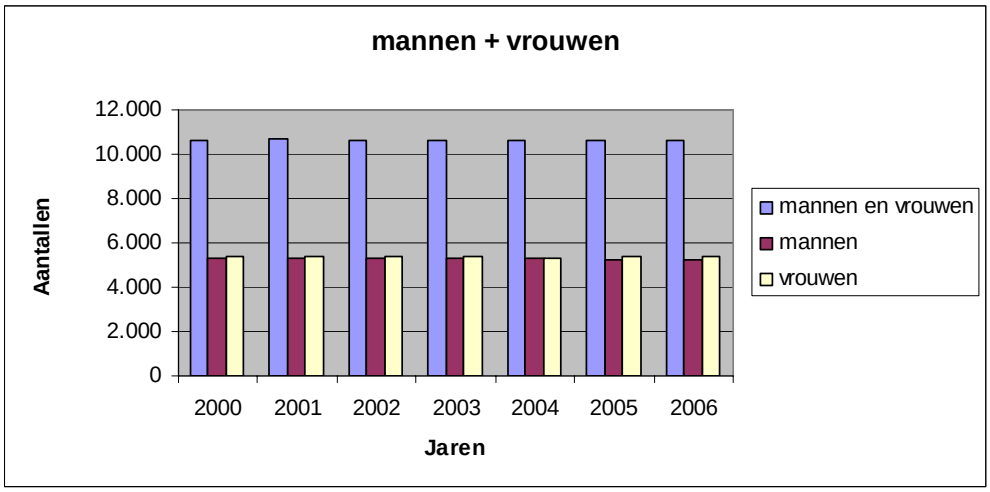

	2000	2001	2002	2003	2004	2005	2006
mannen en vrouwen	10.651	10.659	10.646	10.633	10.609	10.618	10.617
mannen	5.285	5.290	5.285	5.286	5.275	5.258	5.264
vrouwen	5.366	5.369	5.361	5.347	5.334	5.360	5.353

De bevolkingssamenstelling op basis van leeftijd:

Op 1 januari 1995:
Categorie 0 - 19 jaar: 2547 personen of 23,96 % van de totale bevolking
Categorie 20 – 64 jaar: 6404 personen of 60,23 % van de totale bevolking
Categorie + 65 jaar: 1681 personen of 15,81 % van de totale bevolking
Op 1 januari 2002:
Categorie 0 – 19 jaar: 2406 personen of 22,60 % van de totale bevolking
Categorie 20 – 64 jaar: 6312 personen of 59,28 % van de totale bevolking
Categorie + 65 jaar: 1928 personen of 18,11 % van de totale bevolking
Op 1 januari 2006:
Categorie 0 – 19 jaar: 2349 personen of 22,13 % van de totale bevolking
Categorie 20 – 64 jaar: 6196 personen of 58,36 % van de totale bevolking
Categorie + 65 jaar: 2072 personen of 19,52 % van de totale bevolking

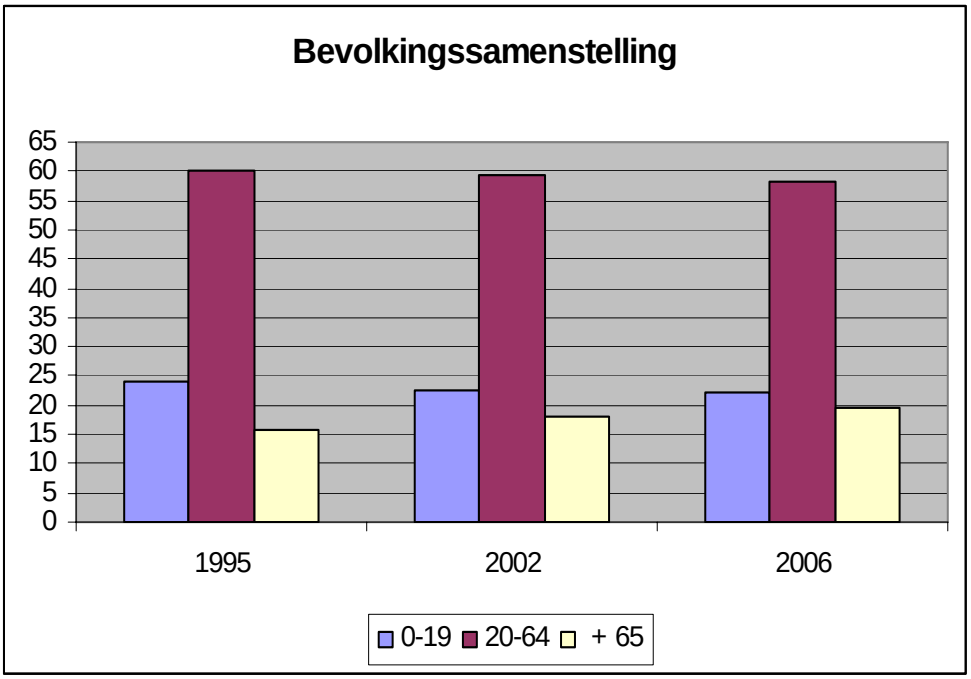

In de categorie 0-19 is er een lichte dalende tendens waar te nemen. Ook het aantal inwoners uit de bevolkingsgroep tussen 20 en 64 jaar daalt. Het aantal + 65-jarigen neemt sterk toe.

Ingelmunster

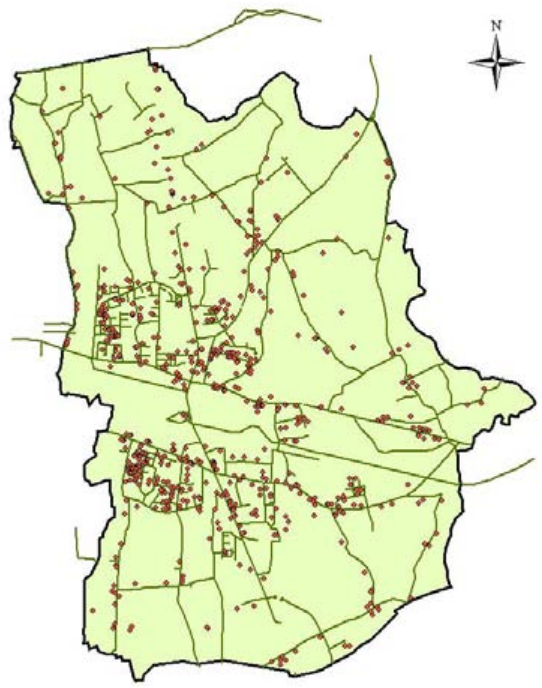

Spreiding van de 0-6-jarigen

• 0-6 jaar

Ingelmunster

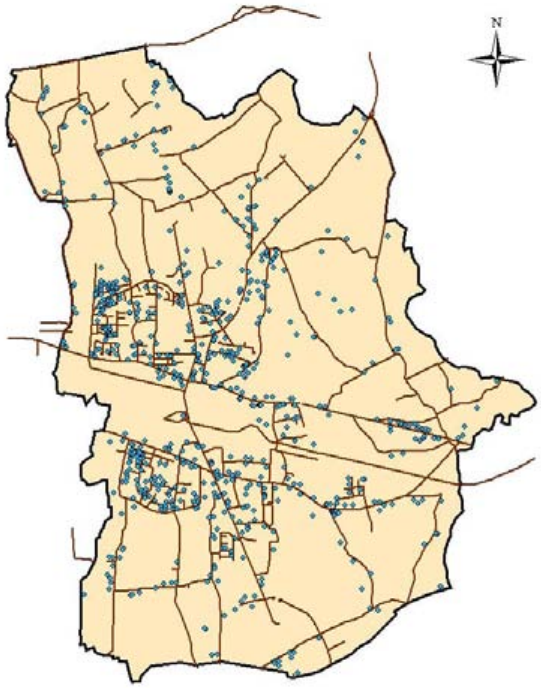

Spreiding van de 7-12-jarigen

• 7-12 jaar

Ingelmunster

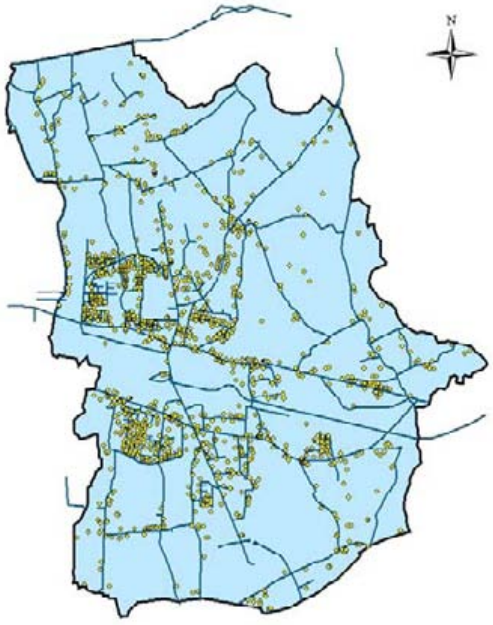

Spreiding van de 13-25-jarigen

• 13-25 jaar

Ingelmunster

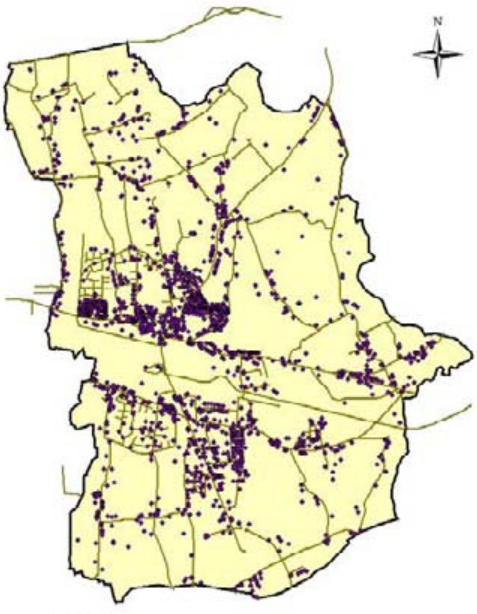

Spreiding van de 60-plussers

• 60-plusser

Door de toenemende veroudering zal de gemeente moeten inspelen op de items zoals thuiszorgdiensten, gezondheid, vrije tijdsmogelijkheden… Daarnaast is er nog het probleem van de onaangepaste huizen en de diverse woonproblemen.
Wanneer we de categorie van + 65-jarigen nader bekijken, merken we op dat het aantal van de groep 80-84 jarigen het snelst stijgt.

	2000	2001	2002	2003	2004	2005	2006
65 - 69 jaar	575	587	553	585	614	603	587
70 - 74 jaar	490	486	505	501	509	513	532
75 - 79 jaar	379	383	407	421	395	421	420
80 - 84 jaar	170	210	226	255	279	299	308
85 - 89 jaar	168	161	147	123	106	108	132
90 - 94 jaar	72	64	70	70	81	80	72
95+ jaar	13	22	20	22	21	27	21

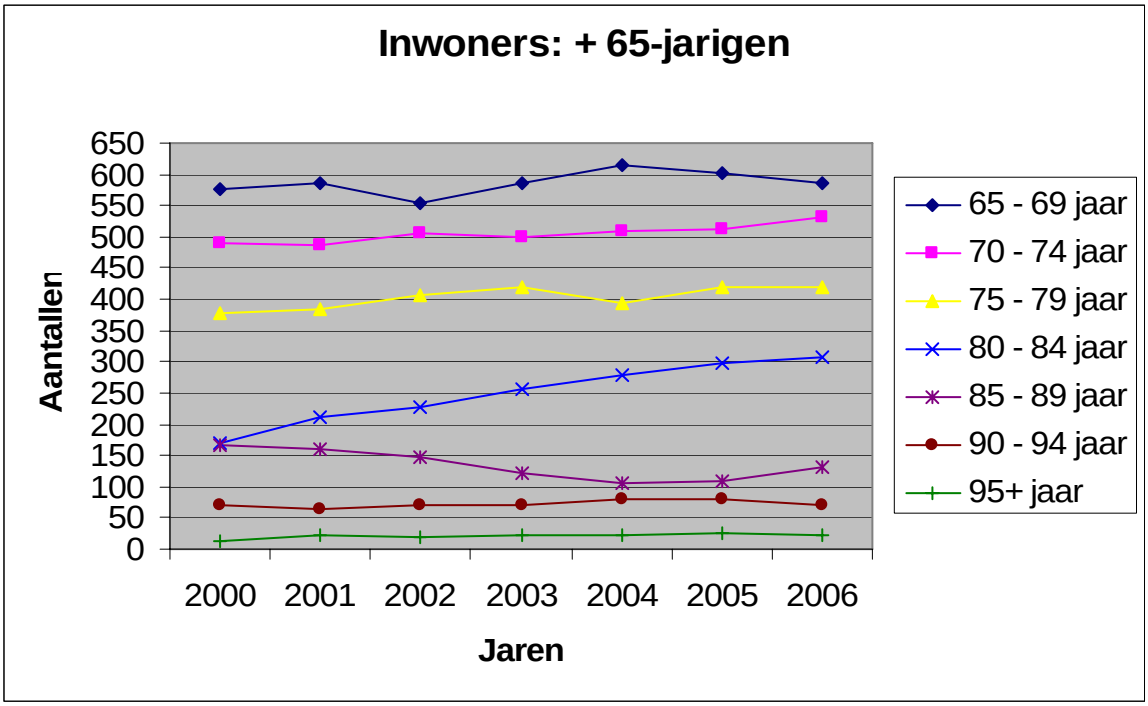

Wat de vergrijzing betreft, ligt Ingelmunster in vergelijking met omringende gemeentes telkens licht tot sterk boven het gemiddelde.

Indicatoren (cijfers uit 2005)	Aantal inwoners in 2004	Aantal 65 plussers (2004)	Aandeel bevolking 65 plussers	Aandeel bevolking ouder dan 75: M V	Aandeel bevolking ouder dan 85: M V	Interne vergrijzing	Afhankelijk heidsratio	Grijze druk	Familiale zorgindex
Ardooie	9.254	1.775	19	9,24	1,92	19,72	85,66	45,59	37,41
Dentergem	8.029	1.492	19	8,94	2,31	22,89	86,81	42,27	46,16
Hooglede	9.820	1.617	16	7,15	1,16	17,29	85,13	39,96	30,12
Ingelmunster	10.609	2.005	19	8,81	2,02	19,66	88,53	46,43	40,89
Izegem	26.539	5.059	19	8,45	1,69	18,19	85,22	46,98	34,13
Ledegem	9.254	1.708	18	8,28	1,57	17,86	88,83	45,98	35,60
Lichtervelde	8.306	1.422	17	8,01	1,62	19,61	87,10	42,71	37,07
Meulebeke	10.965	1.981	18	8,83	1,71	19,25	87,63	44,07	36,58
Moorslede	10.620	2.075	20	8,80	1,69	17,59	89,55	48,00	34,20
Oostrozebeke	7.423	1.209	16	6,96	1,24	16,90	82,60	33,77	27,59
Pittem	6.541	1.151	18	7,96	1,47	18,66	83,77	40,22	33,82
Roeselare	55.273	9.968	18	8,23	1,53	18,43	84,92	43,62	35,56
Ruiselede	5.095	957	19	8,97	1,92	20,28	90,12	45,43	43,72
Staden	10.885	2.119	19	9,16	1,70	20,16	92,86	47,15	42,50
Tielt	19.229	3.638	19	8,71	1,97	19,57	86,36	45,74	37,96
Wielsbeke	8.898	1.422	16	7,26	1,44	18,02	83,82	39,26	30,94
Wingene	12.896	2.403	19	8,76	1,96	20,67	88,49	44,43	42,70
Gemiddelde voor de regio Roeselare Tielt	13.508	2.471	18	8,39	1,70	19,04	86,96	43,80	36,87
West-Vlaanderen	1.135.802	218.872	19			18,50	87,50	46,00	35,00

Scoort sterk onder het gemiddelde van de regio	Scoort licht onder het gemiddelde	Ligt rond het gemiddelde	Scoort licht boven het gemiddelde	Scoort sterk boven het gemiddelde

Interne vergrijzing:
Het aantal 80+ ten opzichte van het aantal 60+. Geeft weer hoeveel hoogbejaarden er zijn in de groep van de senioren.

Grijze druk:
De verhouding tussen het aantal 60+ en het aantal 20- tot 59-jarigen.

Afhankelijkheidsratio
Geeft de verhouding weer tussen het aantal 0- tot 19-jarigen plus het aantal 60+, en de actieve bevolking (20- tot 59-jarigen).

Familiale zorgindex
Het aantal 80+ ten opzichte van de bevolking van 50- tot 59-jarigen. Aanduiding van hoeveel hoogbejaarden er zijn in verhouding tot de bevolking die er normaliter de zorg moet voor nemen.

Op 1 januari 2006 telde de gemeente Ingelmunster 121 vreemdelingen. Dat is 1,14% van de totale bevolking. Er is een stijging te bemerken die het sterkst was in 1997 en 2006.

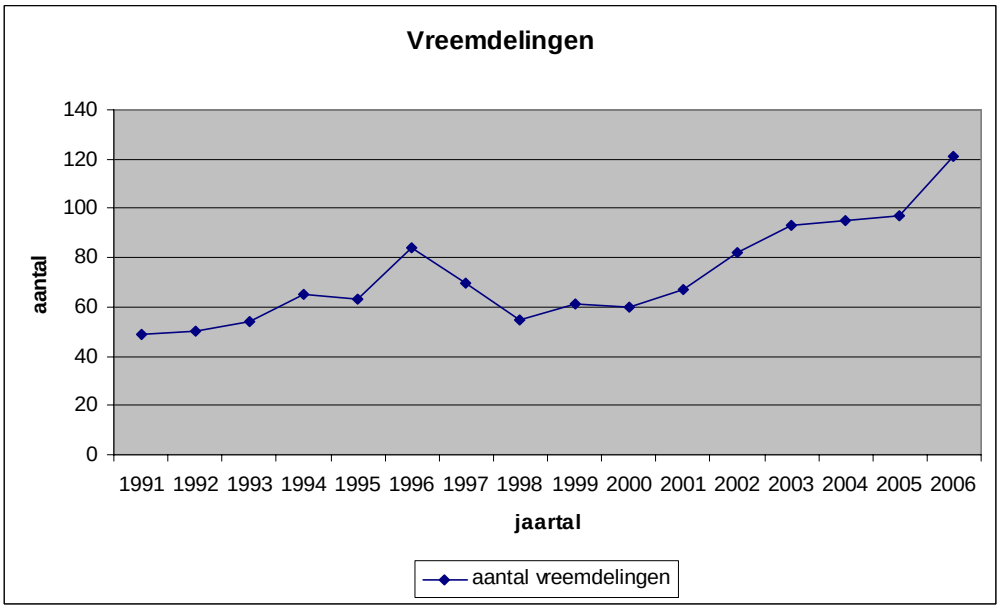

1991	49
1992	50
1993	54
1994	65
1995	63
1996	84
1997	70
1998	55
1999	61
2000	60
2001	67
2002	82
2003	93
2004	95
2005	97
2006	121

Zowel het aantal inwijkelingen als het aantal uitwijkingen heeft een stijgende tendens. Het aantal uitwijkingen stijgt sneller dan het aantal inwijkelingen waardoor het migratiesaldo negatief is en dit sinds 1996.

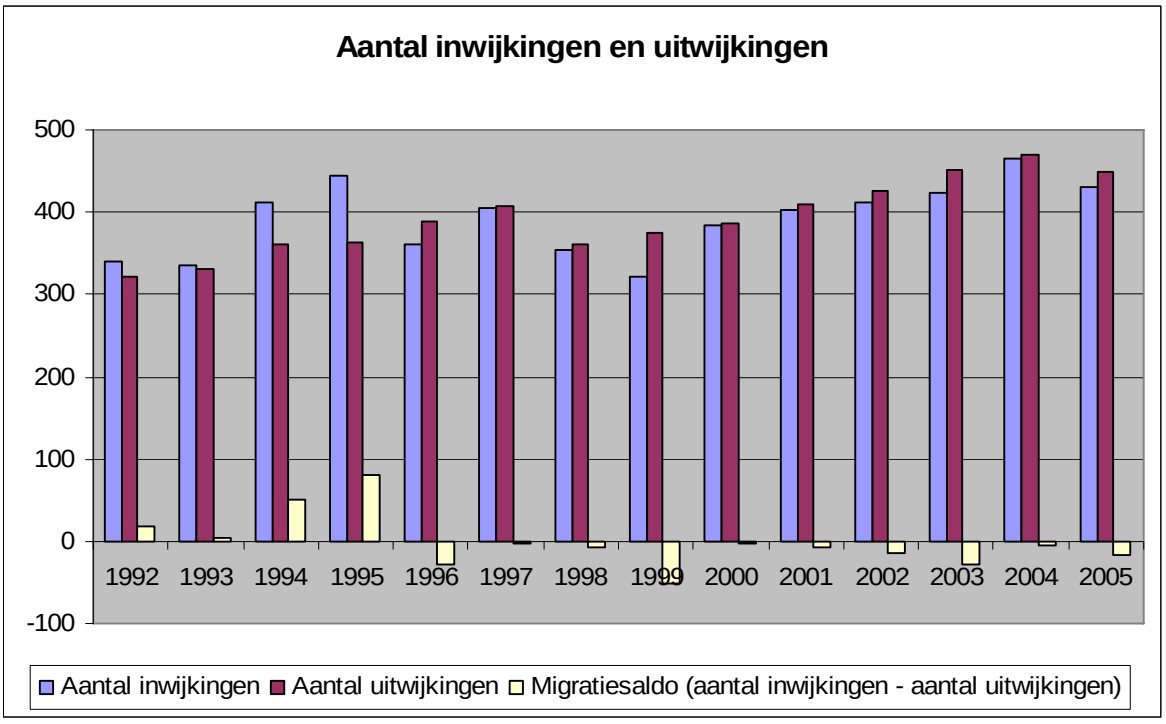

	Aantal inwijkingen	Aantal uitwijkingen	Migratie-saldo
1992	340	321	19
1993	335	331	4
1994	411	361	50
1995	445	364	81
1996	361	389	-28
1997	406	408	-2
1998	353	361	-8
1999	322	374	-52
2000	384	387	-3
2001	403	410	-7
2002	411	425	-14
2003	424	452	-28
2004	465	470	-5
2005	431	448	-17

Zowel het aantal alleenstaande mannen als het aantal alleenstaande vrouwen is de voorbije jaren gestegen. Er is een toename van het aantal huishoudens van 2 personen. Het aantal huishoudens van 3, 4 en 5 personen zijn gedaald. Het totaal aantal huishoudens heeft een stijgende tendens.

	Mannen alleenwonend	Vrouwen alleenwonend	Private huishoudens van 2 pers.	Private huishoudens van 3 pers.	Private huishoudens van 4 pers.	Private huishoudens van 5 pers.	Private huishoudens van 6 pers.	Private huishoudens van 7 pers.	totaal
2000	365	485	1420	790	748	216	35	17	4084
2001	367	495	1450	778	741	210	39	14	4104
2002	399	497	1515	765	728	188	43	16	4159
2003	426	508	1475	792	726	186	38	14	4172
2004	444	507	1479	780	732	183	35	16	4182

Het aantal gescheiden personen is sterk toegenomen de afgelopen jaren. Het aantal gehuwden is fors afgenomen. Het aantal ongehuwde personen neemt toe. Het aantal weduwe(naar)s daalt zachtjes.

	1997	**1998**	**1999**	**2000**	**2001**	**2002**	**2003**	**2004**	**2005**	**2006**
Ongehuwd	3727	3752	3766	3744	3761	3782	3797	3829	3843	3880
Gehuwd	5927	5915	5906	5841	5819	5754	5685	5571	5518	5435
Gescheiden	306	311	321	351	356	390	438	497	551	600
Weduw(e)(naar)	734	722	708	715	723	720	713	712	706	702
Totale bevolking	10694	10700	10701	10651	10659	10646	10633	10609	10618	10617

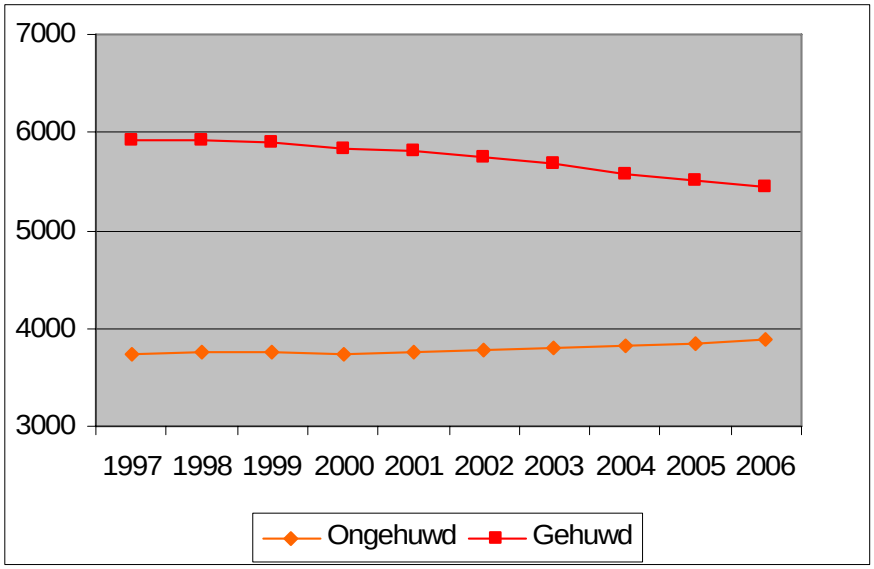
7000
6000
5000
4000
3000
1997 1998 1999 2000 2001 2002 2003 2004 2005 2006
Ongehuwd
Gehuwd

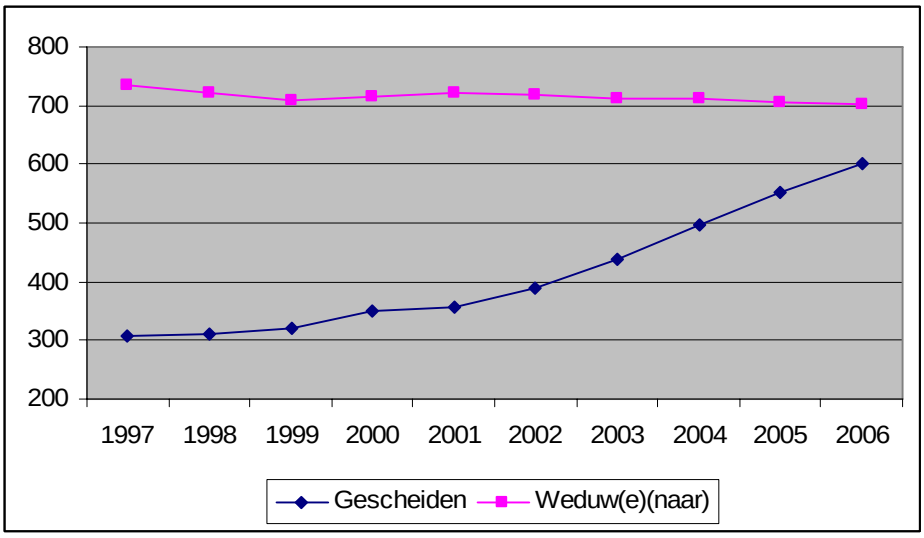
800
700
600
500
400
300
200
1997 1998 1999 2000 2001 2002 2003 2004 2005 2006
Gescheiden
Weduw(e)(naar)

3.1.3 Economisch

Een klein deel van de bevolking van Ingelmunster is werkzaam in de landbouwsector. De overgrote meerderheid werkt in een kleine of middelgrote onderneming.

De tewerkstelling in de secundaire sector (industrie) en vooral in de tertiaire sector (dienstensector) neemt steeds toe.

	2003	**2004**	**2005**	**2003 t.o.v. 2005**
Primaire sector	149	195	131	-18
Secundaire sector	1708	1763	1774	66
Tertiaire sector	622	665	789	167
Quartaire sector	494	429	481	-13
Totale tewerkstelling	**2973**	**3052**	**3175**	**202**

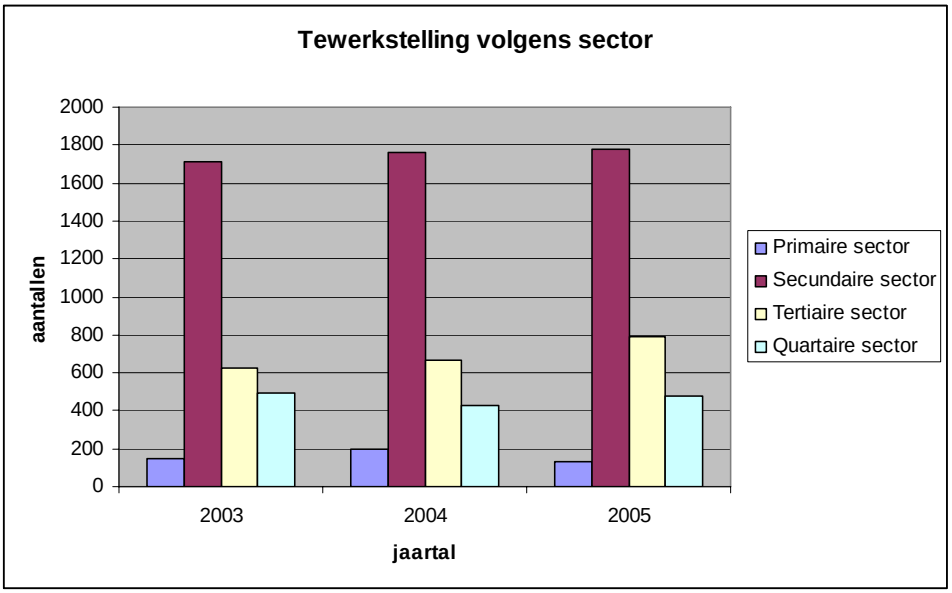

In Ingelmunster zijn er verschillende grote werkgevers, namelijk de gemeente, het OCMW, Bekaert Engineering, Monument Vandekerckhove, Alumac construct, Brouwerij van Honsebrouck, Bakkerijgrondstoffen en –service Soenens, Drukkerij Feys en Maria Rustoord.

De werkzaamheidsgraad is gestegen, terwijl de werkloosheidsgraad redelijk stabiel gebleven is over de jaren heen.

	1997	1998	1999	2000	2001	2002	2003	2004
Werkzaamheidsgraad	67,4	67,2	67,8	68,5	69,7	70,3	70,7	72,1
Werkloosheidsgraad	6,1	4,9	4,5	3,8	3,2	3,9	5	5,8

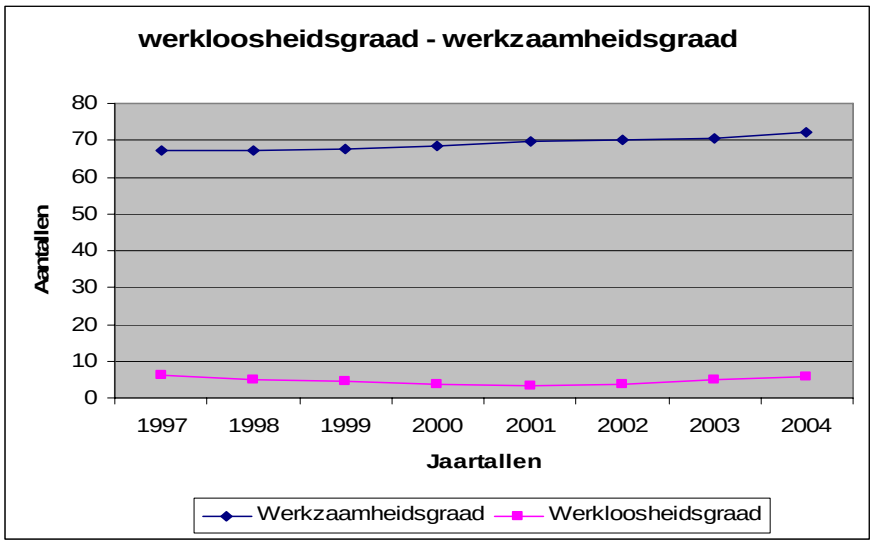

De werkloosheid is het hoogst bij de laaggeschoolden. In deze categorie is de groep van 40-plussers het grootst in aantal.

STUDIENIVEAU * LEEFTIJD (2004)		Aantal 2004	Aantal 2005	Aantal 2006
Laaggeschoold	< 25 jaar	37	36	38
	25 tot 40 jaar	49	42	29
	>= 40 jaar	79	97	95
Middengeschoold	< 25 jaar	33	33	21
	25 tot 40 jaar	37	34	33
	>= 40 jaar	23	27	29
Hooggeschoold	< 25 jaar	18	14	9
	25 tot 40 jaar	10	10	11
	>= 40 jaar	5	7	5
TOTAAL		292	300	269

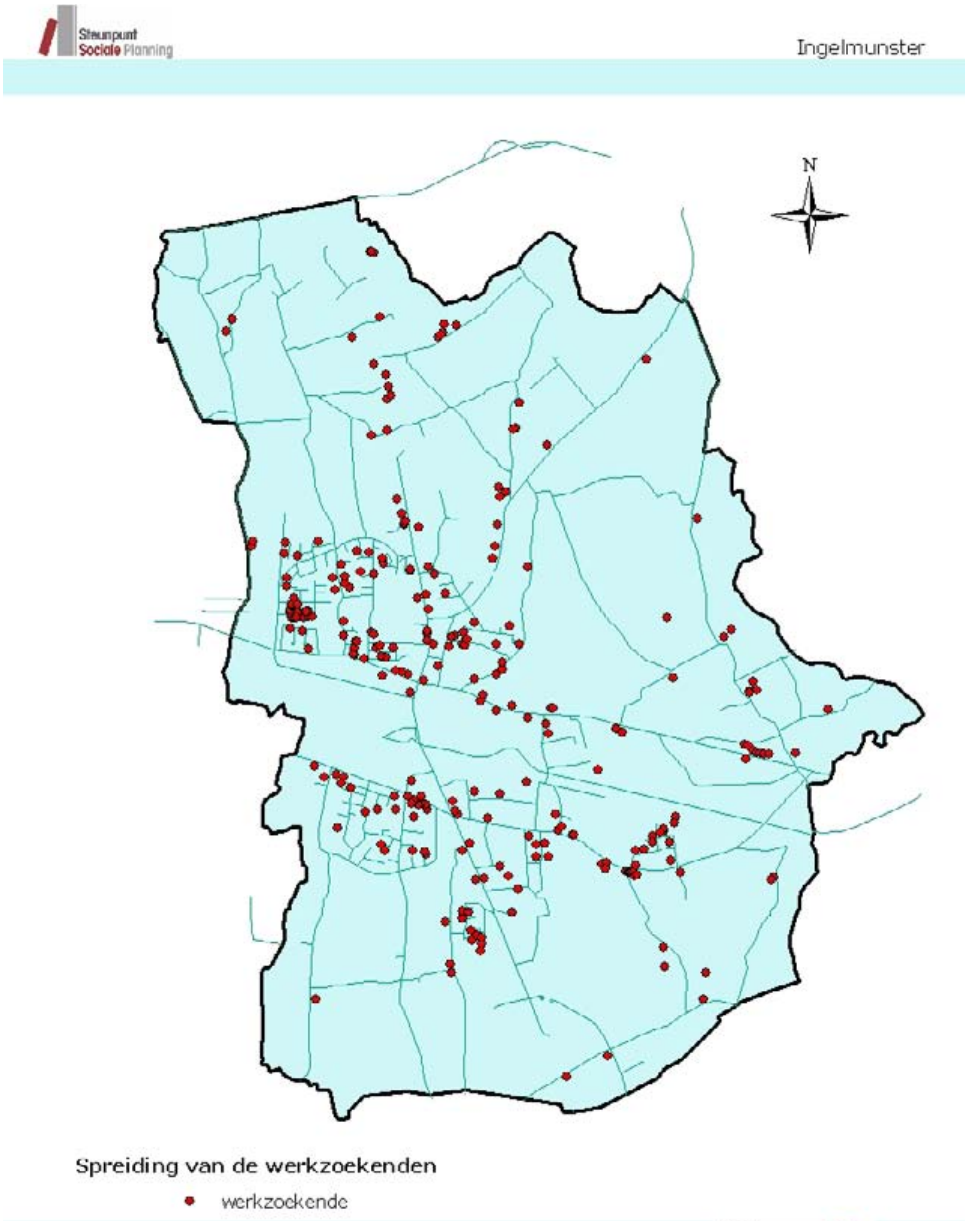
Steunpunt Sociale Planning
Ingelmunster
N
Spreiding van de werkzoekenden
werkzoekende

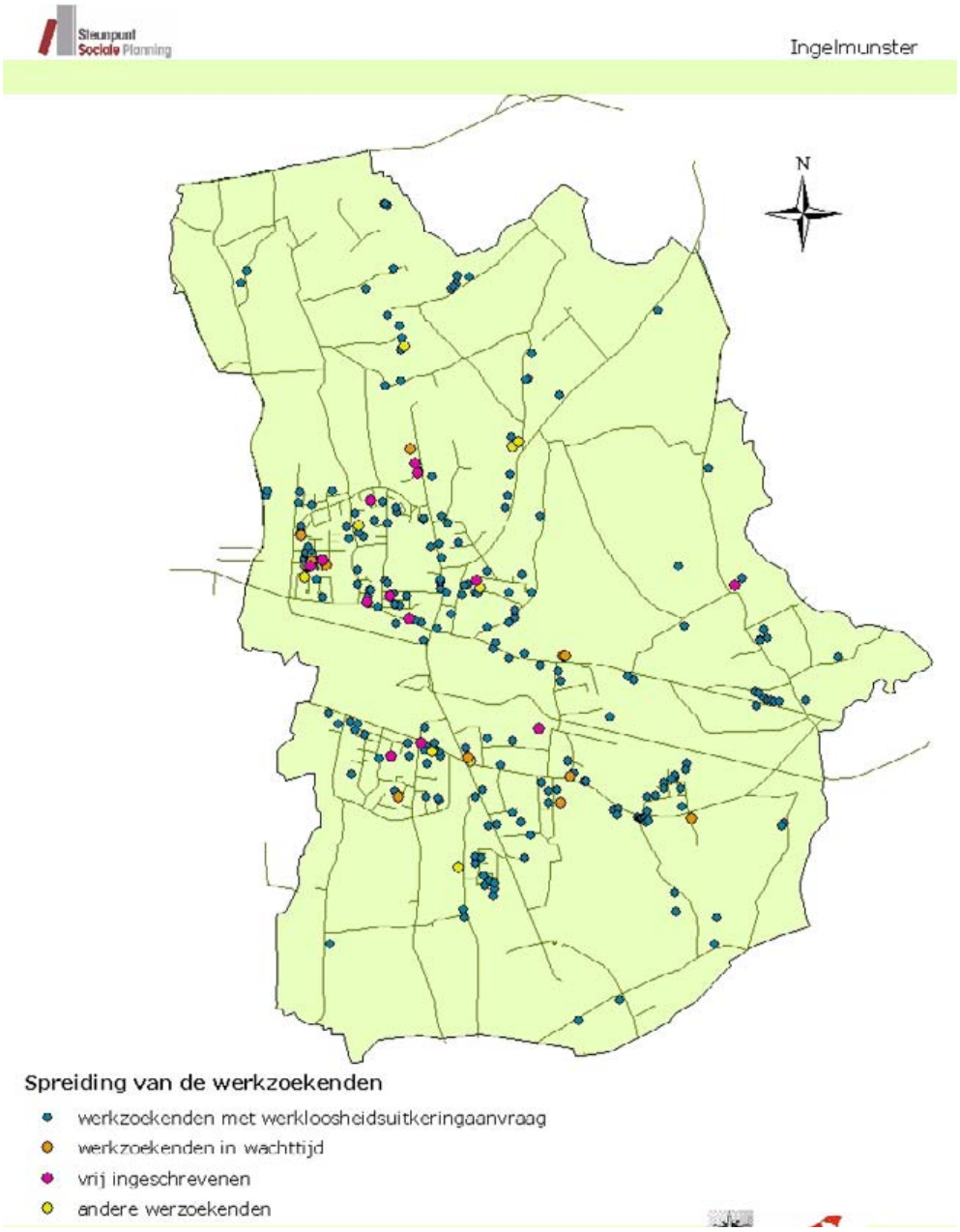
Steunpunt Sociale Planning
Ingelmunster
N
Spreiding van de werkzoekenden
werkzoekenden met werkloosheidsuitkeringaanvraag
werkzoekenden in wachttijd
vrij ingeschrevenen
andere werzoekenden

3.1.4 Sociaal

Ingelmunster kent een bruisend verenigingsleven, zowel op het gebied van sport als in de jeugd- en culturele sector.

De specifieke website www.ingelmunster.org werd speciaal voor alle verenigingen opgericht. Zij kunnen er hun werking toelichten en er een eigen website op uitbouwen.
2.
Aan het kanaal Roeselare – Leie kan men vissen, kajakken en waterskiën. Het kasteelpark, het Aviflora pretpark, de discotheek Revolution, het natuurreservaat Mandelhoek, de Brigands Mountainbikeroute en het Brigandswandelpark (7km) zijn ontspanningsmogelijkheden.

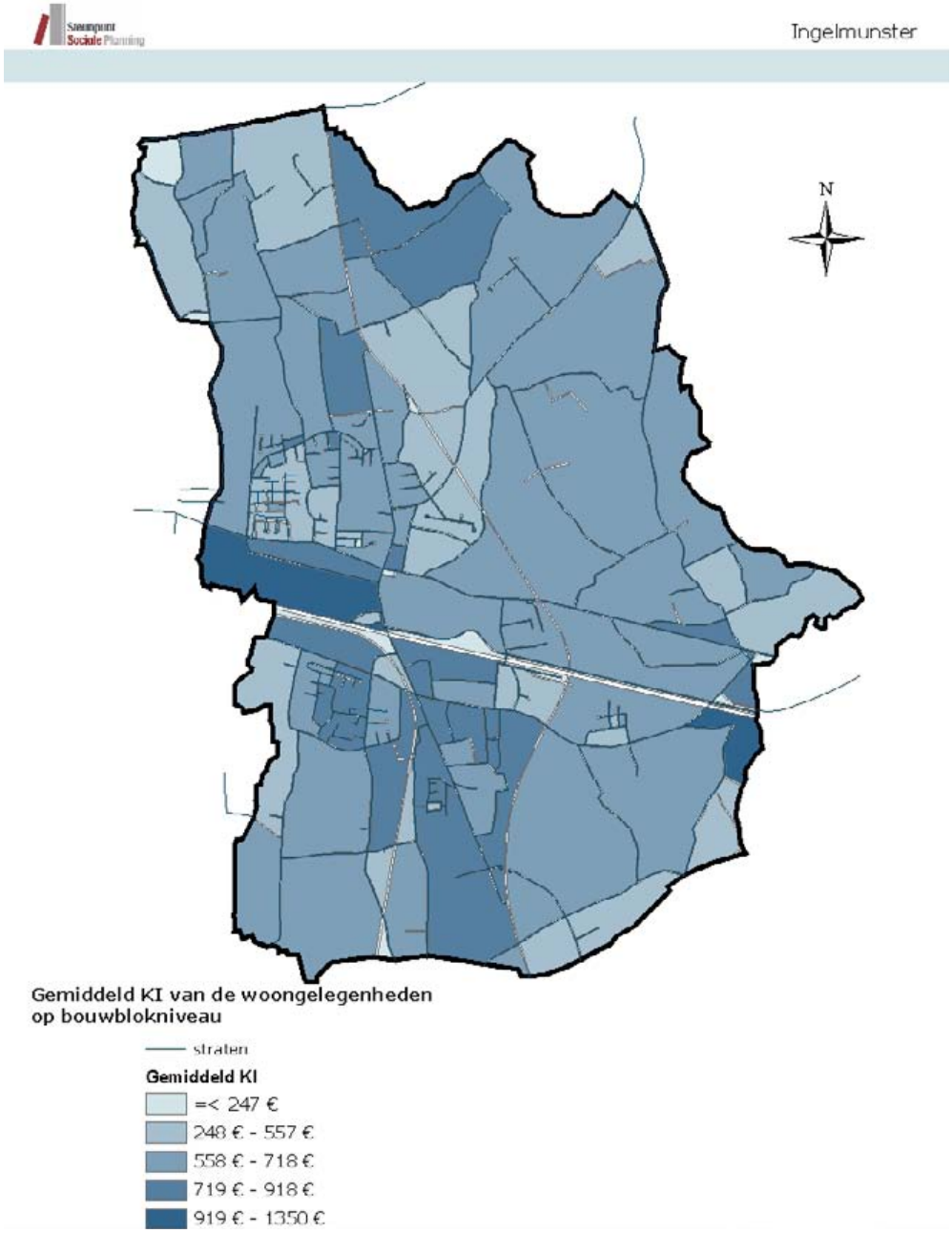

Ingelmunster heeft in vergelijking met de omringende gemeenten een groot aandeel woningen met een klein of geen comfort en woningen zonder toilet met waterspoeling. Er is een klein aandeel sociale huurhuizen en appartementen op het totale aantal woningen in vergelijking met de omringende gemeenten.

	Totaal aantal woningen	Aandeel woningen met klein comfort tov totaal	Aandeel woningen met geen comfort	Aandeel woningen zonder toilet met waterspoeling	Aandeel woningen bewoond door eigenaar tov totaal	Aantal sociale huurhuizen (2005)	Aantal sociale huurappartementen (2005)	Aandeel sociale huurhuizen en appartementen op het totale aantal woningen (2005)
Ardooie	3478	31,37	7,53	3,48	78,26	148	14	4,77
Dentergem	2899	30,53	6,35	3,1	76,51	140	13	4,82
Hooglede	3519	32,11	6,45	2,84	81,81	80	0	1,58
Ingelmunster	4047	36,17	8,1	3,78	81,74	95	0	2,38
Izegem	10430	31,06	7,5	3,38	76,93	196	124	3,07
Ledegem	3493	33,75	7,9	3,41	81,22	148	0	4,22
Lichtervelde	3169	34,87	6,94	3,16	80,5	70	23	2,92
Meulebeke	4136	37,67	8,08	3,92	81,6	85	24	2,26
Moorslede	4024	35,46	7,75	3,78	80,69	172	0	4,26
Oostrozebeke	2722	35,27	6,33	2,46	81,63	58	39	3,53
Pittem	2406	31,88	6,98	3,74	77,89	141	0	5,84
Roeselare	21861	31,98	6,91	2,79	70,05	995	296	5,7
Ruiselede	1868	36,99	7,12	3,85	77,3	35	8	2,29
Staden	4001	31,37	7,77	3,9	81,3	128	0	2,79
Tielt	7380	31,96	7,6	3,66	70,95	409	78	6,48
Wielsbeke	3284	31,39	6,91	2,8	77,89	213	79	8,41
Wingene	4852	34,54	7,36	3,87	79,55	97	0	1,99
West-Vlaanderen	451239	31,31	6,41	2,84	70,97	18187	7810	6
Regio Roeselare-Tielt	87569	33,43	7,15	3,41	78,58	3210	698	3,96

3.1.5 Technologisch

De communicatieambtenaar staat in voor alle gemeentelijke communicatie.
Zij maakt hiervoor gebruik van allerlei media:

- de **gemeentelijke infokrant, 't Ingeling**, verschijnt tweemaandelijks en is gericht aan alle Ingelmunsternaren. In deze infokrant zit een activiteitenkalender gebundeld die wordt gebaseerd op de kalender van de website. Wanneer u dus digitaal uw activiteiten invult, verschijnen deze automatisch in 't Ingeling. U kunt 't Ingeling bovendien ook via onze website bekijken.
- de **website www.ingelmunster.be** leeft! De nieuwtjes en activiteiten zijn er gegarandeerd actueel. Daarnaast geeft de website de bevolking zoveel mogelijk informatie mee over diverse zaken: overzicht van alle gemeentelijke diensten, een activiteitenkalender, een fotoboek, telefoonnummers, het aanvragen van premies. Bovendien biedt **www.ingelmunster.org** een bondig overzicht van het verenigingsleven in Ingelmunster. Per categorie (allerlei, oudstrijders, jeugd, onderwijs, cultuur,…) vind je een fiche met meer informatie over de voorziening of vereniging.
- Ook op de **teletekstpagina's van WTV** kunt u Ingelmunster terugvinden. Ga eerst naar pagina 200 waar u een overzicht krijgt van alle deelnemende gemeentes. Vervolgens krijgt u van pagina 385 t.e.m. 389 nuttige informatie aangeboden over Ingelmunster: alle gemeentelijke diensten, praktische gegevens i.v.m. het containerpark, de post, enz.. Ook de activiteitenkalender is op deze pagina's geïntegreerd.
- Via **persberichten** houden we de media op de hoogte van wat er in Ingelmunster leeft.
- Om de bevolking te informeren, worden regelmatig **folders en brochures** verstuurd.
- De **elektronische nieuwsbrief** wordt maandelijks verspreid onder alle abonnees. Ongeveer 5 artikels vertellen hen wat er reilt en zeilt in de gemeente.

3.1.6 Ecologisch

Het aantal kilo restafval per persoon is in vergelijking met 1995 (204 kg per persoon) fors gedaald in 2005 (145,1 kg per persoon). Het aandeel selectief afval op het totaal huishoudelijk afval (in %) is sterk gestegen van 17,3 % (1995) naar 76,6 % (2005). Het totaal huishoudelijk afval per persoon is sterk gestegen (246,7 kg in 1995 en 620,2 kg in 2005).

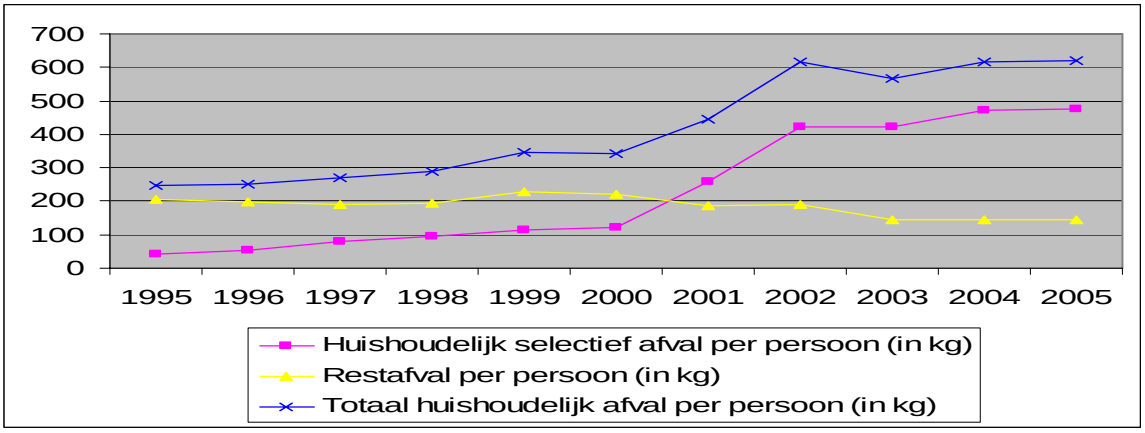

3.1.7 Politiek

De gemeenteraad wordt gevormd door de burgemeester, de 6 schepenen en de 15 raadsleden. In de gemeenteraad zijn vier fracties vertegenwoordigd. De CD&V heeft er de meerderheid met 12 zetels. De oppositie wordt gevormd door De Brug die 6 zetels bezit, de SP.a die 1 zetel heeft en het Vlaams Belang dat 2 zetels bezit.

Gemeenteraad Ingelmunster:
De gemeenteraad is het hoogste bestuursorgaan van de gemeente.
De raad regelt alles wat van gemeentelijk belang is, namelijk wat specifiek werd opgedragen door andere overheden.

De raad stelt de schepenen aan en benoemt de ambtenaren.
De raad stelt de gemeentelijke reglementen en verordeningen op, keurt de gemeentelijke begroting en rekeningen goed, voert belastingen in en houdt toezicht op de ondergeschikte besturen, zoals het OCMW en de kerkfabrieken.
De raad neemt alle maatregelen tot ordening van onze Ingelmunsterse samenleving, behartigt de belangen van de bevolking inzake ruimtelijke ordening, wegenbouw, riolering, veiligheid, gezondheid, jeugd, sport, cultuur, onderwijs en noem maar op.

De gemeenteraad vergadert normaal de derde dinsdag van de maand, met uitzondering van juli en augustus, en verder telkens als het nodig is.

De raadszittingen zijn openbaar, behalve voor de persoonsgebonden agendapunten. Deze worden in de gesloten zitting behandeld.

De leden van de gemeenteraad:

Jean-Pierre DE CLERCQ	Burgemeester
Luc VANDEKERCKHOVE Marcel DENDAUW Trees LAPEERE Yves VERCRUYSSE Eric D'HOOP Geert VERSTRAETE	Schepenen
Herman DE WITTE Ann DEFOUR Marnick GOOSSENS Robrecht KINDT Ludwig PILLEN Wilfried VANACKER Hilde VANKEIRSBILCK Kurt WINDELS Francky DEMAEGHT Jan DEFREYNE Georg BARBARY Els LEYSEN Martine VERHAMME Werner BLONDEEL	Gemeenteraadsleden
Dominik RONSE	Gemeentesecretaris
Ilse CATTEEUW	Wnd.Gemeenteontvanger

SPORT - raad Ingelmunster:

Ter ondersteuning van het gemeentelijk sportbeleid met vooral een adviserende rol is de gemeentelijke sportraad een belangrijke sportactor in de gemeente.
Deze werd verkozen uit de sportverenigingen, aangesloten bij die gemeentelijke sportraad en bestaat uit 13 leden. De raad vergadert één maal om de 2 maanden en wordt voorgezeten door de voorzitter van de sportraad, die intern door de raadsleden verkozen wordt. De secretaris van de sportraad is niet de sportfunctionaris, maar werd als vrijwilliger aangesteld en notuleert de beslissingen. De afgevaardigde schepen (schepen van sport) kan met raadgevende stem de sportraadzitting bijwonen.

De leden van de SPORT - raad:

Luc Demasure	Voorzitter
Jan Rosseel	Secretaris
Willy Ducessoye Lieve Bonte Nicole Vermeersch Jan Vansteenkiste Rudy Debruyne Nico Adam Herman Bohyn Piet Vandenbussche Annelies Bossuyt Anja Delarue Trui Lambrecht	Beheerraadsleden

4. Onderzoek

Als er in de wetenschappelijke wereld één consensus heerst, dan is het wel over de enorme positieve effecten van lichaamsbeweging. Vanuit alle wetenschappelijke hoeken weerklinkt de roep naar een sportieve levensstijl dan ook almaar luider. Te meer, omdat we leven in een tijd van overhaasting en snelle drukdoenerij, in een tijd waarin de motorische vaardigheden van onze jongeren verschralen en de zwaarlijvigheid overwoekert, waarin de vergrijzing de politieke agenda kleurt en de gezondheidszorg onder druk staat.

Op basis van de diverse onderzoeken die de sportdienst reeds uitgevoerd heeft in zijn 15-jarig bestaan en de kennis en ervaring opgedaan in een 20-jarige loopbaan in een gemeentelijke sportdienst, is gebleken dat heel wat duidelijke cijfers refereren naar de maatschappelijke realiteit. Willen we komen tot een realistisch sportbeleid, dan is het van primordiaal belang om rekening te houden met de hedendaagse en de te verwachten ontwikkelingen in de voortdurende, veranderende samenleving en sportwereld.

Omdat ook wij het warm water niet meer hoeven uit te vinden werden enkele teksten uit onderzoeken van diverse universiteiten genomen en uit de omgevingsanalyse van de Provinciale beleidsnota sport.

4.1 een beeld van een zich veranderende samenleving

Een sterke referentie voor het vormen van een beeld van de huidige en toekomstige samenleving is het wetenschappelijke onderzoeksrapport ‘Sport: cultuur in beweging – een verkenning van cultuurtrends in de sport’, een sociologisch basiswerk van prof. Dr. Bart Vanreusel en Jeroen Scheerder (KUL, 2000, in opdracht van de Koning Boudewijnstichting).
De onderzoekers zien 8 beelden voor zich opdoemen in die nieuwe samenleving.

4.1.1 de intrede van het postmoderne tijdperk

‘Postmodern’ is een modieus koepelbegrip geworden voor allerlei ontwikkelingen die ertoe zouden hebben bijgedragen dat de naoorlogse westerse welvaartssamenleving markant verschilt van de door klassieke sociologen beschreven maatschappij.
Onder deze ontwikkelingen worden eerst en vooral de volgende trends begrepen: de onstuitbare verspreiding van massa- en populaire cultuur, het vervagen of ‘vloeibaar’ worden van normen, stijlen en waarheidscriteria en de opkomst van een nieuw persoonlijkheidstype.
Het is duidelijk dat sociaal-culturele en socio-economische aspecten van de dagelijkse leefwereld – zoals consumptie, lichamelijkheid, genotzucht en (materiële) welvaart – sterk opgewaardeerd worden gedurende het postmoderne tijdvak.

4.1.2 mondialisering en globalisering

Tegenwoordig zouden de grootste volksverhuizingen uit de geschiedenis verbleken bij de mensenstromen die zich dagelijks over enorme afstanden verplaatsen in de hoedanigheid van migranten, zakenlui of toeristen.
Hoewel het proces van ‘mondialisering’ in eerste instantie steeds bewerkstelligd werd door de wereldwijde verspreiding en organisatie van de markt en de economie, is dit verschijnsel vandaag evenzeer uitgebreid tot de domeinen cultuur, media, communicatie, politiek, sport, mode, kunst, toerisme, mobiliteit en wetenschap. Ook processen van verstedelijking, overbevolking, maar eveneens vereenzaming en sociale uitsluiting, gaan hand in hand met de mondialisering. Nooit eerder waren we met zo velen, maar nooit eerder waren velen ook zo alleen.

4.1.3 economische ontwikkelingen
In wat volgt concretiseren we een aantal technologische en economische evoluties die zich vanaf de jaren negentig gemanifesteerd hebben.
Allereerst zijn er **de technologische ontwikkelingen op het gebied van informatica**, de biotechnologie, de micro-elektronica, de telecommunicatie, de genetica enz. Onvoorspelbaar snel winnen deze hightechsubsectoren aan belang. Hoewel het voorlopig nog de grote arbeidsscheppers zijn, zullen deze geavanceerde technologiedomeinen in de toekomst ingehaald worden door de lowtechmarkt. De snelst groeiende lowtechondernemingen zijn immers: restaurantketens, dameskledingateliers en de fabricage van fitnessapparaten.
In de postindustriële samenleving neemt het verbruik van diensten enorm toe.
Parallel aan deze evolutie van sectoren mogen we eveneens een aantal algemeen economische ontwikkelingen verwachten. Eerst is er het proces van intensivering van de internationalisatie. Zo zal de wereldeconomie aan belang winnen, en zelfs onze thuismarkt worden. **Vervolgens is er het tempo van de innovatie**. Ondernemingen zullen worden gedwongen om voortdurend met nieuwe producten – liefst op maat van de klant afgeleverd – en met aangepaste productieprocessen en dito managementstijlen voor de dag te komen. De levensloop van goederen krimpt immers in. Gespecialiseerd en uniek zijn luidt de leuze. Ook hier zullen de vernieuwingen in de communicatie- en computertechnologie de snelheid van veranderingen nog vergroten.
Een derde trend is **de ontwikkeling van een informatie-economie** naar het economische model waarin gevoelens en emoties het zwaartepunt zullen vormen. Het commercialiseren en verkopen van gevoelens en emoties, sterk gekoppeld aan de vrijetijdsindustrie, is trouwens vandaag de dag al in volle ontwikkeling. Mensen leren haaien aaien op onderwatersafari, producten – zoals kleding, voeding en vakanties – worden exotischer en onze klassieke zwembaden verworden tot subtropische waterparadijzen.

4.1.4 cultuursociologische verschijnselen
Ingrijpende historische gebeurtenissen – zoals oorlogen, economische crises en politiek of culturele revoluties – hebben een grote impact op de levensloop en op de huidige levensstijl van iemand. Zo kunnen voor West-Europa in de twintigste eeuw vier generaties onderscheiden worden die onderling van elkaar verschillen qua levens- en belevingskansen, maar ook qua stijl- en waardepatronen:

De vooroorlogse generatie (geboortejaren 1910 tot 1930): deze generatie wordt gekenmerkt door een adolescentie en jongvolwassenheid die bepaald werd door een economische crisis (jaren ’30). In de opvoeding stonden een strenge moraal, gehoorzaamheid en een conventionele waardeoriëntatie centraal;
De stille generatie (geboortejaren 1930 tot 1940): hier werden de adolescentie en de jongvolwassenheid bepaald door scepsis, wederopbouw en economische hoogconjunctuur. De opvoeding was nog steeds gericht op een overwegend conventionele oriëntatie. Carrière en gezin stonden centraal, maar er was nog geen sprake van maatschappijkritiek en daarbij passende rebellie;
De protestgeneratie (geboortejaren 1940 tot 1955): deze generatie wordt gekenmerkt door een babyboom. De adolescentie en jongvolwassenheid werden eveneens gekarakteriseerd door een tijd van grote economische bedrijvigheid en van voorspoed in het bedrijfsleven, maar ook door maatschappijkritiek en protest;
De verloren generatie (geboortejaren 1955 en 1970): deze generatie werd in sterke mate beïnvloed door de economische recessie, die omstreeks 1975 een aanvang nam en die een probleemloze entree op de arbeidsmarkt bemoeilijkte. Deze generatie laat zich voornamelijk kenmerken door een gebrek aan kansen en onzekerheid.

Met de komst van 'fusion' is het yuppietijdperk definitief voorbij. Met het uitblijven van economische groei, de huidige werkloosheid en diploma-inflatie opteren jongeren voor andere waarden dan geld en status. Jongeren in de jaren negentig wensten zich te ontplooien, maar niet ten koste van alles. **Ze zijn egocentrisch, maar daarom nog niet egoïstisch. Arbeid- en prestatie-ethische waarden worden meer en meer vervangen door waarden die gerelateerd kunnen worden aan vrije tijd, levenskwaliteit en zelfverwerkelijking.**

4.1.5 ontwikkelingen in de techno-, info- en cybersfeer
In een relatief korte tijdspanne is de mensheid erin geslaagd van een cultuur die handel drijft in materiële grondstoffen over te stappen naar een cultuur die zich op de eerste plaats concentreert op het verhandelen van informatie, en dit op een technisch hoogstaande wijze.

De informatietechnologie heeft een snelle doorbraak geforceerd naar het dagelijkse leven. Op het speerpunt van het informatietijdperk doet het World Wide Web dienst als een wereldwijde encyclopedie en stelt dit medium mensen in staat om, waar ze ook zijn, informatiebronnen te raadplegen en zelf informatie te versturen. Het Internet omspant, ontspant en verpandt de wereld. **Het aanbod van data is groter dan optimaal verwerkt kan worden en de consumptie van heel wat gegevens geschiedt vluchtig.**

Technofilm, technomuziek en technogames vormen voorlopig het summum van computergestuurde animatie, evenals een van de populairste cultuurstromingen van het ogenblik. Bij dit soort media wordt steeds meer een beroep gedaan op het virtuele imaginatievermogen van de consument. Ook de amusementsindustrie blijft dus niet gespaard van de driedimensionale bijna-werkelijkheid. **Het is evenwel in deze context dat we (nog steeds) kunnen spreken van een 'duale maatschappij'. Hoewel de samenleving op materieel en communicatief vlak vele 'grenzen' doorbroken heeft, blijven heel wat mensen verstoken van deze 'vooruitgang'.** De tweedeling tussen kansarmen en kansrijken wordt steeds duidelijker. We spreken niet zozeer meer van haves en not haves, maar van knows en no-knows.

4.1.6 een landschap van individualisering
Op het beeld van de steeds sneller evoluerende en geïnformatiseerde maatschappijvorm kan een met gelijke bewoordingen te omschrijven individu worden geprojecteerd.
Aan het einde van de twintigste eeuw eigent de postmoderne burger zich het recht en de plicht toe een aangenaam, maar voornamelijk ongebonden, bij wijlen zelfs losbandig leven te leiden. Het is dan ook niet verwonderlijk dat het concept 'individualisering' de meest kernachtige karakterisering is van de huidige maatschappelijke dynamiek.
Hoewel de verschillen binnen één generatie groter zijn dan het verschil tussen twee generaties – en jeugdgroepen bijgevolg moeilijk onder een en dezelfde noemer geplaatst kunnen worden – bestempelen trendwatchers de jongeren van vandaag als **de 'M-generatie'**. Na de generatie X (relativisme), de generatie Y (conformisme) en de generatie Z (de non-congeneratie), zouden huidige jongeren zich associëren met de kernwoorden **Mezelf, Millennium, Marketing, Multimedia, Mijn leefmilieu en Middelmatig engagement.**

Er bestaat geen 'algemene opinie' meer. Ieder voor zich wordt bestookt door elkaar tegensprekende en los van elkaar staande stukjes beeldvorming, die onze gevestigde ideeën aan flarden schieten. Ze bereiken ons in de vorm van gebroken of uit elkaar gerukte 'blips', we leven eigenlijk in een 'bliepcultuur'. Men kiest als het ware uit een supermarkt van waarden, ideeën, symbolen, relaties of partners, zolang deze maar

passen en niet knellen. De moderne mens is een zapper – **een Homo sapiens** – op alle vlakken van zijn leven.

4.1.7 socio-demografische trends

Met de geboorte van de zes miljardste mens op deze planeet is duidelijk geworden dat niet alleen onze socio-cultuur, maar zeker ook de socio-demografische samenstelling ervan zich in een stroomversnelling bevindt. Nog geen 160 generaties geleden waren er nauwelijks tien miljoen mensen op aarde. Dit is de huidige Belgische bevolking uitgesmeerd over het hele aardoppervlak. Met de komst van het industriële tijdperk is de wereldbevolking sindsdien verzesvoudigd.

In onderstaande tabel kun je zien hoe de bevolking in West-Vlaanderen samengesteld zal zijn op 31/12/2030 volgens de recentste bevolkingsvooruitzichten van het NIS. De cijfers van eind 1999 zijn de cijfers van het Rijksregister:

Leeftijdsgroep	31/12/1999	31/12/2030	Evolutie in a.c.	Evolutie in %
0-19	260.435	215.852	-44.583	-17,1
20-39	308.062	243.239	-64.823	-21,0
40-59	291.831	268.525	-23.306	-8,0
60-79	225.971	289.772	63.801	28,2
80-99	42.364	88.978	46.614	110,0
100+	111	542	431	388,3
TOTAAL	**1.128.774**	**1.106.908**	**-21.866**	**-1,9**

Bron: NIS, bevolkingsvooruitzichten 2000-2050.

Belangrijker nog dan het verloop van de totale bevolking, zijn echter de verschuivingen in de samenstelling van de populatie van leeftijd. De leeftijdspiramide van de mens zal op zijn kop komen te staan. Als gevolg van de betere gezondheidszorg en de implementatie van technologie en wetenschap, wordt onze maatschappij sinds de laatste wereldoorlog geconfronteerd met een dalende sterfte en een hogere levensverwachting.

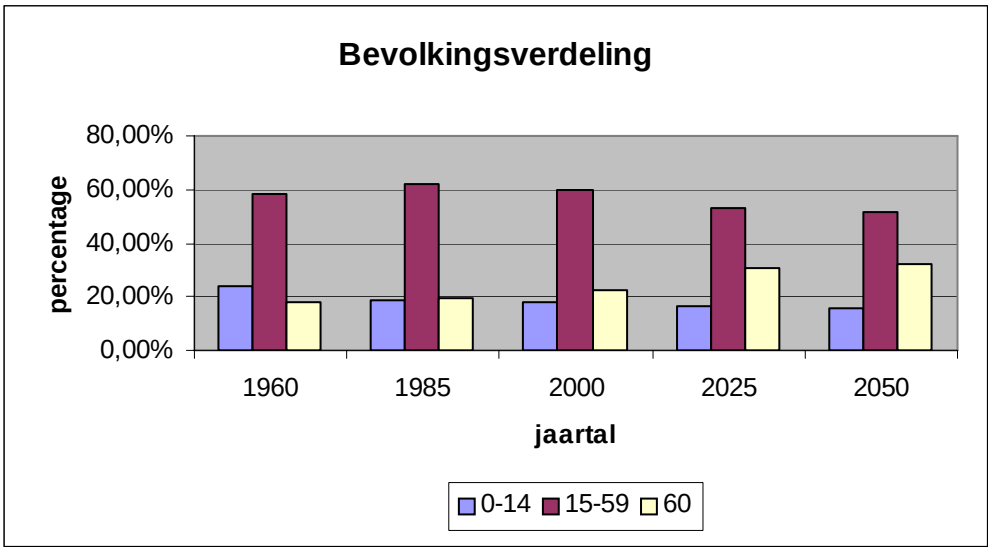

Kenmerkend voor deze demografische structuurwijziging is dat het aantal ouderen én hun aandeel in de totale bevolking, sterk is toegenomen en nog steeds toeneemt van 18 % in 1960 tot 30 % in 2025. **Deze ontwikkeling duidt op een veroudering of 'vergrijzing' van de bevolking**. Het aantal 85-plussers is sinds 1960 verdrievoudigd tot 190.000 en zal verder toenemen tot 337.000 in 2025.

Bovendien is de ouderengroep sterk gedifferentieerd naar geslacht. Voor elke honderd mannen boven de 60 jaar zullen er 140 vrouwen zijn, een verschil dat toeneemt met de leeftijd.

In het verlengde van de medische en technologische ontwikkelingen, werkte de sociale welvaartssamenleving vanaf het midden van de jaren zestig een daling van het geboortecijfer – en aldus een stabilisering van het bevolkingsaantal – in de hand. **Als gevolg van deze daling neemt het aantal jongeren almaar af.** Deze evolutie wordt aangeduid met de term 'ontgroening'. Uit de cijfers van de Ingelmunsterse scholenpopulatie trekken we dezelfde conclusies.

Het totale aantal mensen stagneert, vooral omdat gezinnen steeds minder en steeds later kinderen krijgen. Anno 2000 leven mensen dus langer en beter dan hun voorouders, en brengen ze bovendien beduidend minder jaren door op de arbeidsmarkt (zie tabel). Alleen al tussen 1947 en 1990 daalde het aantal werkende 60-plussers van 75 naar amper 20 %.

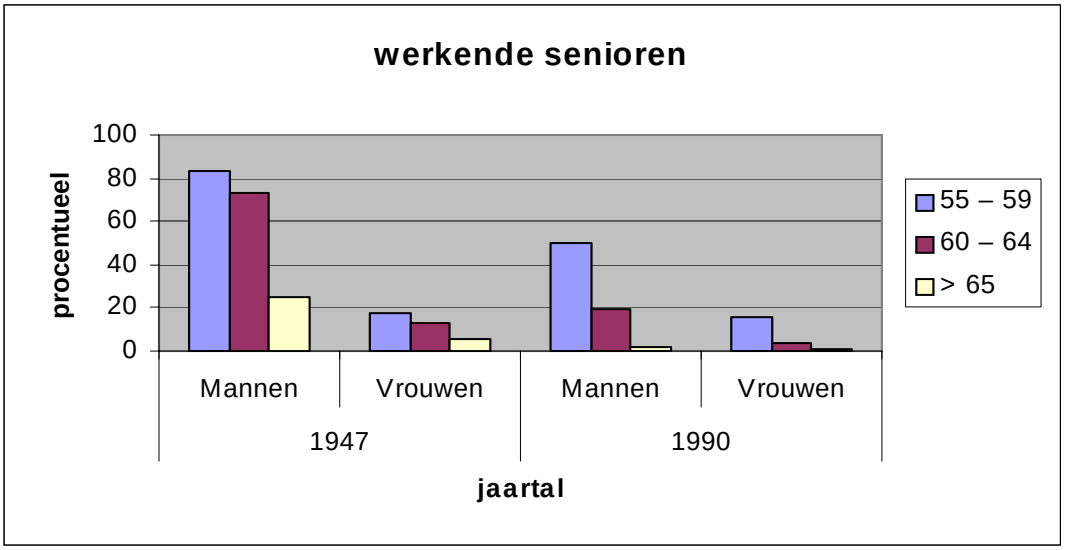

Percentage beroepsactieve 55-plussers in België in 1947 en 1990

Soortgelijke vaststellingen tekenen zich af binnen onze provinciale grenzen. Onderstaande figuur toont de evolutie van de bevolking naar leeftijd in West-Vlaanderen in de afgelopen 10 jaar. De leeftijdspiramides van 1/3/1991 (Volkstelling) en 1/1/2001 (Rijksregister) zijn als het ware op elkaar gelegd.

Het komt erop neer dat de vroegere piramide met een brede basis en smalle top onomkeerbaar aan het evolueren is naar een structuur met een smallere basis en een waterhoofd.

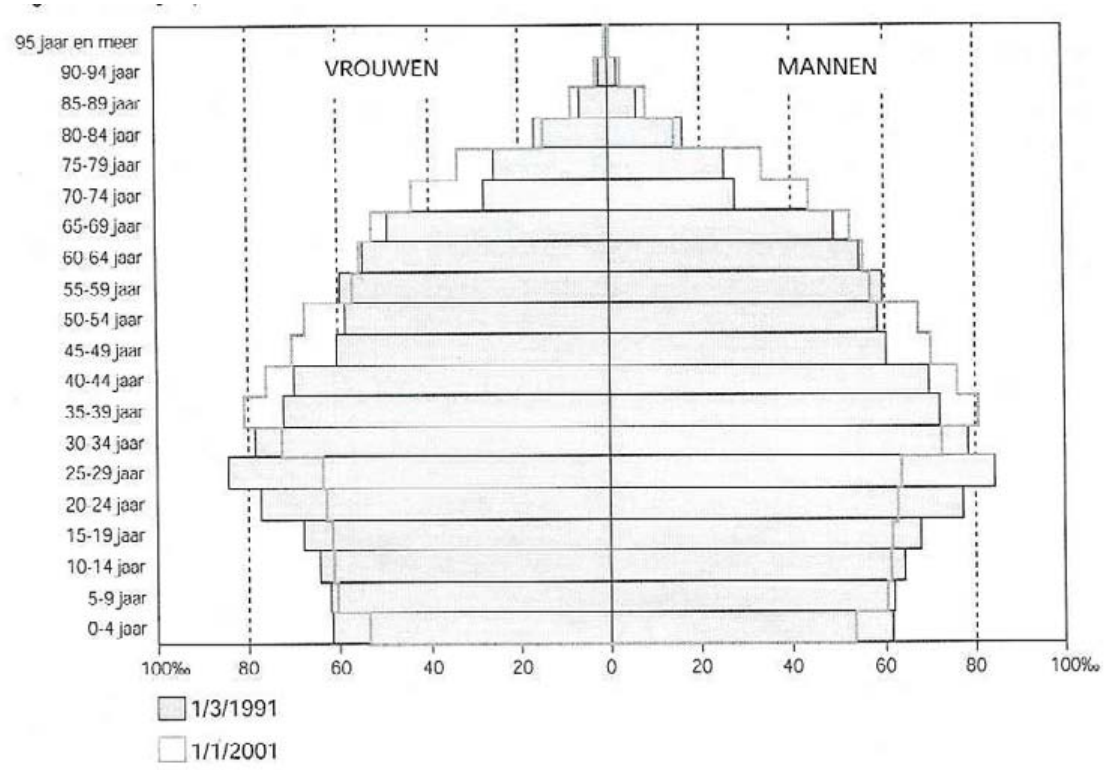

***Bron:** NIS, Verwerking: GOM – West-Vlaanderen.*

De vergrijzing heeft ook nog andere, meer maatschappelijke gevolgen. Hoe bijvoorbeeld besteedt een gepensioneerde zijn tijd op een zinvolle manier? Nog te vaak wordt ouder worden uitsluitend gekoppeld aan 'vermindering', zoals een afname van fysieke mogelijkheden of het wegvallen van beroeps- en gezinstaken. Er is echter een ontspanningsindustrie ontstaan die hierop een passend antwoord heeft weten te formuleren. **Een groeiend aantal maandbladen, tv-programma's en vakantiebestemmingen mikken op het seniorenpubliek.** Senioren worden door deze industrie 'fit' gehouden en worden nu op een jonge manier oud, waardoor oud zijn een relatief begrip geworden is. Maar senioren blijken ook zelf eigen én andere levenskwaliteiten te willen ontdekken en ontwikkelen.
Meer dan ooit tevoren vinden vijftigplussers de tijd, het geld én de energie om op een aangepaste en aangename wijze de vrijgekomen tijd door te brengen en hun (verloren) jeugd terug te vinden.

Zoals we verder zullen zien vervullen lichaamsbeweging, sportieve activiteiten en recreatiesport een steeds belangrijker rol in de kwaliteitsbenadering van de senioren. Een groeiende emancipatiebeweging leidt tot een zelfbewuste seniorencultuur die sterk opkomt voor eigen rechten en voor een verhoogde levenskwaliteit. Het stereotiepe contrast tussen een jonge 'actieve' levensstijl en een oude 'rustende' levensstijl vervaagt. Steeds meer senioren geven blijk van een 'jonge' en een energieke levensstijl. Deze *Yeepies* (young energetic elderly people) laten zich duidelijk onderscheiden en vormen niet langer alleen een kwantitatieve, maar nu ook militante meerderheid.

4.1.8 tijd voor vrije tijd
In een tijd waarin gaan werken gemiddeld een half uur kost, inactieve tijd en inactiviteit taboe geworden zijn en de gsm er ons zwijgend aan doet herinneren dat slapen ook een

vorm van onbereikbaarheid is, blijkt de tijd voor een eigen tijd onbestaande. Toch blijf je lezen dat de meetbare vrije tijd zal toenemen.

Men gaat er klaarblijkelijk van uit dat de gestegen welvaart een exponentieel groeiende vrije tijd heeft gegenereerd. 'Vrije tijd' en 'geen tijd' zijn duidelijk in. Het stressniveau van onze samenleving stijgt: voor zowel jongeren op school als volwassenen op hun werk neemt de prestatiedruk toe. Het is dan ook geen wonder dat het aantal aangeboden vrijetijdsalternatieven een ware explosie kent. De huidige vrijetijdsmens wil meer doen in minder tijd. Alles wat meer dan twee uur tijd in beslag neemt, komt niet in aanmerking. De mens wil in alle vrijheid op zoek gaan naar afwisseling en naar kwalitatieve, uiteenlopende levenservaringen en dit kan in verschillende vrijetijdsmodi tot uiting komen:

De behoefte aan combinatiemogelijkheden.
De zoektocht naar (veilig) avontuur en fantasie.
De behoefte aan inkleding en sfeer.

Aan deze vrijetijdspatronen kunnen nog twee belangrijke ontwikkelingen gekoppeld worden: enerzijds het groeiende belang van (dag)evenementen, anderzijds het succesverhaal van themaparken en familiedorpen. Steeds meer zijn deze uithuizige bezigheden **Anno 2000 wil de vrijetijdsmens minder afhankelijk zijn van voorzieningen buitenshuis en zo goed als onafhankelijk zijn van de aanwezigheid van anderen.**

4.2 de sport in een veranderende maatschappij
In dit deel bestuderen we hoe en in welke mate de hierboven aangegeven maatschappelijke en demografische tendensen een impact hebben op de sport en andere vormen van bewegingscultuur, ook in onze gemeente.

4.2.1 globalisering van de sport
De standaardisering van de sport met clubs en reglementen heeft de nationale en internationale verspreiding van de sport gestimuleerd en heeft geleid tot het universele sportstelsel zoals zich dit thans voordoet. **De mondialisering van de sport is bijgevolg mogelijk geweest dankzij de standaardisatie van de 'sport(con)text', en dus op de eerste plaats dankzij de vorming van sportorganisaties.** Ook de media hebben een aanzienlijke bijdrage geleverd in de mondiale ontwikkeling, maar eveneens commercialisering en professionalisering, van de (top)sport.

4.2.2 *de 'sport' in het postmodernistische landschap*
Het actuele sportlandschap is zo divers geworden dat het werkelijk met alles in aanraking komt. Sport wordt gekoppeld en zelfs geassocieerd met gezondheid, politiek, economie, toerisme, opvoeding, media enz. Het wordt bijgevolg moeilijk om nog eenduidig over 'sport' te kunnen spreken.

Parallel aan deze 'versporting' geldt ook dat **'sportgedrag' steeds meer als een van de populaire vormen van cultuurparticipatie kan worden beschouwd.** Meer nog, sportdeelname blijkt niet alleen op grote schaal attractief, het wordt eveneens als sociaalnormatief ervaren, en alleszins door tal van factoren als sociaal wenselijk voorgesteld.

Terwijl een aantal traditionele sportdisciplines, zoals baanwielrennen of korfbal, in een crisis terechtgekomen zijn, maken andere takken van sport als triatlon een ontwikkeling van differentiatie mee: van volleybal gaat het naar aqua-volley en beach-volley, van voetbal naar minivoetbal en tennisvoetbal, van (rol)schaatsen naar skeeleren of roller-blading, van glijden en rijden op sneeuw, water of wielen naar snowboarding, skateboarding en snowsurfing enz.
Opvallend daarbij is dat eertijds duidelijk gescheiden 'sportruimten' – zoals sneeuw, water, lucht en aarde – nu heel gemakkelijk met elkaar in combinatie gebracht worden, mede dankzij de hedendaagse technologische mogelijkheden. Hierbij denken we aan het hiervoor vermelde 'sneeuwsurfen', maar ook aan air-surfing, canyoning, speedsailing enz Rekening houdend met deze behoeften, heeft de sportdienst van Ingelmunster, reeds de aanzet gegeven te voldoen aan de behoefte aan differentiatie en vernieuwing in het aanbod van sportdisciplines. Zo is de nu reeds 15-jarige skireis, een organisatie i.s.m. de gemeentelijke sportraad een schot in de roos gebleken.

4.2.3 processen van versporting en ontsporting
Sport is een veelzijdige realiteit geworden. Niet alleen wat deelnemerskenmerken betreft, maar eveneens betreffende organisatie, aanbod, functie en betekenis is het sportlandschap grondig gewijzigd.

Crum omschrijft dit differentiatieproces als 'de versporting van de samenleving' (of evengoed: de 'vermaatschappelijking van de sport'), waarmee deze auteur duidt op de onstuitbare, culturele opwaardering van het sportgegeven in onze maatschappij. Enerzijds onderscheidt Crum de lijn van de doorgaande versporting. Het is volgens deze evolutie dat de aloude prestatie-oriëntatie van de betaalde sport (steeds 'hoger-sneller-sterker') steeds radicaler is doorgezet en dit onder invloed van de sporttechnologie, de commercialisering en de media. In deze ontwikkelingslijn herkennen we de internationaal

vercommercialiseerde topsport. Anderzijds erkent Crum de lijn van de ontsporting. Dit proces laat zich duidelijk van de eerste ontwikkelingslijn onderscheiden daar de ontsportingstrend zich afzet tegen de kenmerkende principes van de moderne sport – waaronder wedijver, objectiviteit, specialisatie en kwantificering. De kritiek van de zijde van de ontsportingslijn op de versporting richtte zich voornamelijk op het prestatieprincipe van de topsport en was in se de aanzet tot de democratisering van sport, waaruit onder meer **de Sport-voor-Allen-beweging** ontstond.

In een poging tot classificatie onderscheidt Crum zeven uiteenlopende verschijningsvormen van sport: **topsport, wedstrijdsport, recreatiesport, fitnesssport, avonturensport, lust-/pret-/pleziersport en kosmische sport.** Telkens wordt daarbij uitgegaan van verschillende motieven van de sporter evenals, hoewel minder belangrijk, van de wijze van organisatie. **Een overheid moet bijgevolg terdege beseffen dat de reden om sport te beoefenen en de waarneembare uiting ervan veel meer uit elkaar liggen dan vroeger.** Niet alleen etaleren verschillende leeftijdscategorieën een totaal ander sportgedrag, ook binnen eenzelfde groep - op horizontale wijze bekeken dus – mag een avonturensporttype niet op dezelfde wijze benaderd worden als een fitnesstype.

4.2.4 technosport versus ecosport
Begin jaren zeventig beschreef Johnson hoe het sportlandschap er in het jaar 2000 zou uitzien. Twee mogelijke scenario's legde hij daarbij op tafel: enerzijds dat van de technosport en anderzijds het scenario van de ecosport. De technosport zou ontstaan uit een combinatie van technologie, professionalisme, commercie en sport; de ecosport echter zou voortkomen uit de groeiende belangstelling voor de natuurlijke omgeving en voor een humaniserende bewegingscultuur, uit het streven naar optimale gezondheid en uit de behoefte aan recreatieve vrijheid.

Met de processen van versporting en ontsporting in het achterhoofd, kunnen we thans inderdaad vaststellen dat Johnson een vrijwel correct sportbeeld schetste. Immers, de tendens tot versporting verloopt in zeer sterke mate hand in hand met de vertechnologisering van de sport.

Waar het fenomeen van de technosport veeleer geassocieerd kan worden met de top- en wedstrijdsport (én bijbehorende fans en toeschouwers), refereert de ecosport anderzijds aan verschuivingen binnen de massasport en de brede bewegingscultuur. Het ontstaan van de ecosport kan aldus gekoppeld worden aan de ontwikkelingslijn van de ontsporting, namelijk een zich afzetten tegen de evoluties die zich voordoen binnen de traditionele sporttakken. De ontwikkeling van de ecosport wordt rechtstreeks in contact gebracht met de veronderstelling dat een stijgend aantal mensen hun vrije tijd zal spenderen aan meer recreatieve vormen van fysieke activiteit.

De finaliteit van een gemeentelijk en lokaal sportbeleid ligt - rekening houdend met haar missie – eerder bij de ecosporten dan de professionele technosporten. Waar technosporten veeleer op een nationale en zelfs mondiale schaal gesitueerd dienen te worden, zijn ecosporten beter af met een kleinschaliger niveau. Lokale en provinciale overheden vormen dan ook het ideale vangnet voor de 'ontsporte', zeg maar de recreatieve en amateuristisch-competitieve sportbeoefening.

4.2.5 sport en het gezondheidsoffensief
Tot in de jaren zestig was roken tot een sociale verplichting uitgegroeid. Een decennium later begonnen antitabak-campagnes her en der de kop op te steken en werd gezondheid een obsessie, zelfs een epidemie op zich. Hoewel nog altijd een derde van de bevolking

blijft roken (daarbij steeds meer jongeren) en heel wat mensen een steeds jachtige en daardoor stresserende levensstijl kennen, is toch duidelijk dat aan het nastreven van gezondheid in onze samenleving een opmerkelijke waarde wordt toegekend. **Het rookverbod in alle overdekte sportinfrastructuren vanaf 1 januari 2007 is een goede stap in die gezonde richting en dat kan door de sportdienst alleen maar toegejuicht worden.**
Het nastreven van gezondheid is een gevolg van de toegenomen individualisering van verantwoordelijkheden ten aanzien van de eigen gezondheid. Deze toenemende individuele verantwoordelijkheid ging gepaard met of vond haar mogelijkheidsvoorwaarde in een versterkt geloof in controleerbaarheid, beheersbaarheid en maakbaarheid van de gezondheid.
De joggingrage was in de jaren zeventig een van de eerste sportieve antwoorden op dit aanwassende onlustgevoelen. De aerobics en bijbehorende fitnesscentra volgden. Ook de verkoop van fietsen, hometrainers en krachttoestellen ging steil de hoogte in.
Die trend zette zich verder in de jaren 90. Start to Run is één van de sterkste initiatieven naar gezondheid toe van de afgelopen jaren. **Zo'n activiteiten waarbij rekening wordt gehouden met de individualisering, de gezondheid, de "sport-voor-allen" gedachte en de continuïteit moeten blijvende aandacht en opvolging krijgen in de sportsector.**

Aan het einde van de twintigste eeuw komt niet meteen een einde aan het verder doorsijpelen van gezondheidsnormen en –idealen, integendeel. 'Gezond' leven, eten, wonen, slapen én bewegen is een collectieve obsessie en een individuele opdracht geworden. Nooit voorheen werd op zulke grote schaal gestreefd naar een vereenzelviging tussen het eigen lichaam en dat wat door tal van factoren als 'gezond' gepromoot wordt. **De koppeling aan een duurzaam energiebeleid en een positieve ingesteldheid ten opzichte van het milieu lijkt ons voor de21ste eeuw een logische volgende stap.**

Fitness is inmiddels meer dan een rage geworden, is niet enkel meer een meetbare fysiologische grootheid of valt niet meer ruimtelijk te reduceren tot een zaaltje met zwetende en puffende mensen. Het begrip fitness is doorgedrongen in ons alledaagse denken en spreken. Als activiteit maakt fitness naast de vrije tijd, eveneens deel uit van de arbeidssituatie. Fitness en gezondheid zijn tot een maatschappelijk ideaal, zelfs cultuursymbool, uitgegroeid. Een evolutie van 'je pense, donc je suis' naar 'ik zweet, dus ik ben'.
De provincie West-Vlaanderen en het Bloso speelt op die trend in door onder meer haar doorgedreven sportaanbod naar eigen personeel. Het bevorderen van de fysieke conditie, gekoppeld aan talrijke andere preventieve gezondheidscampagnes, vormt daar een sprekend voorbeeld van. De Sportdienst van Ingelmunster heeft al één stap in de goede richting gezet, met de jaarlijkse personeelssportdag voor alle gemeentelijke diensten.

4.2.6 eosport en collagesport
Mensen benaderen de wereld van scholing, beroep of relaties **als een koud buffet**, waaruit die hapjes gekozen worden die het aardigst bij de individuele omstandigheden van het moment passen. Ze passen dit consumptieve gedrag ook toe bij hun sport- en recreatieactiviteiten.

De tendens tot cocooning en inbolstering in het eigen lichaam is nochtans verrassend voor de sport. Sport heeft immers lang het best gedijd in een sfeer van corporatisme en collectiviteit. Sport was in de eerste plaats 'samen op het veld' en 'met elkaar kampen', 'samen onder de douche' en daarna 'samen aan de toog': het was een groepsactiviteit bij

uitstek. Wie in het verleden wilde sporten, diende zich eerst aan te sluiten bij de lokale sportclub.
De structuur van de georganiseerde sport blijkt echter meer en meer te ontaarden in een verzameling van onafhankelijke en ongebonden sporters.

Bij deze verschuiving zal overigens vooral sprake zijn van een evolutie naar een meer vrijblijvend maar daarom niet echt solitair gedrag. **Mensen zullen wel samen willen blijven sporten, maar in eerste instantie op een zelfgekozen tijdstip en in een zelfgekozen verband.**
Naast het steeds meer **gedifferentieerde** en **geïndividualiseerde** sportgedrag, valt eveneens op te merken dat het huidige sportdeelnamepatroon kenmerken vertoont van **vluchtigheid** en tijdelijkheid.

Het weinig sportieve zapgedrag betreffende sportdeelname verklaart wellicht ook de hoge drop-out in de jeugdsportclubs. Vandaar dat het ongebonden en oppervlakkige vrijetijdsgedrag de traditionele sportverenigingen en andere vrijetijdsverschaffers wel eens aardig parten zou kunnen spelen.
Daarbij komt dat de klassieke sportverenigingen hun monopoliepositie als sportverschaffers verloren hebben en dat zij thans concurreren met particuliere ondernemingen, de toeristische sector en informele initiatieven.
Toch kan men moeilijk stellen dat, ondanks de hier opgesomde tendensen, de traditionele sportclubs in hun bestaan bedreigd worden. In de voorbije drie decennia hebben de sportclubs in Vlaanderen niet aan belang moeten inboeten. Integendeel; de Ingelmunsterse sportclubs zijn in en springlevend met grote ledenaantallen. De sportclubs kunnen nog steeds een ankerpositie innemen in het hedendaagse sportlandschap, daar zij door hun aantal, hun sterke spreiding, hun continuïteit en hun unieke social-profit-kenmerk een rol kunnen vervullen die geen andere sportverschaffer kan aanbieden.

Daarbij zal er voornamelijk aandacht moeten zijn voor:
aangepaste accommodatie en begeleiding in plaats van aandacht voor training en competitie
de toenemende vraag naar sportbeoefening overdag en door de week, gezien de verschuiving in de arbeidsroosters (deeltijdarbeid, gecomprimeerde werktijden enz.) en het toenemende aantal sportende ouderen en vrouwen;
de organisatie van sportacties en grootschalige evenementen op gemeentelijk niveau.

De opkomst van dat egosportgedrag zou Ingelmunster er kunnen toe bewegen meer en meer haar beleidspijlen te richten naar individuele sporten en naar het ongeorganiseerd sporten via bijvoorbeeld eenmalige blikvangers. Denken we maar aan het traditionele fietsfeest, die nu reeds 3 jaar bestaat en een klassieker is geworden op de Ingelmunsterse sportagenda. Toch blijkt duidelijk dat het georganiseerd sporten in clubverband nog lang niet ten dode is opgeschreven. De gemeentelijke sportdienst moet dan ook de intentie blijven behouden om sportbeoefenaars zoveel mogelijk aan te zetten tot permanente sportbeoefening en tot nader order bieden sportverenigingen hiervoor nog altijd een uitgelezen kader. Dit doet de sportdienst

- **Coördinerend**
- **Stimulerend**
- **Sensibiliserend**
- **Ondersteunend**
- **Informerend**
- **Organiserend**

Om de algemene sportparticipatie in onze gemeente nog kwalitatief te verhogen.

4.2.7 de opkomst van hybride sportwaarden
De eenduidigheid van sport heeft plaatsgemaakt voor een groeiende stroom aan mengvormen. We noemen dit de 'hybridisering van de sport'.
In het hybride net van waarden die de sport omgeven, kunnen toch vier grote groepen onderscheiden worden. We vatten deze vier waardevelden samen in evenzovele trefwoorden: presteren, vormen, produceren en entertainen.

Het negentiende-eeuwse begrip 'sport' heeft, kortom, tot het eind van de twintigste eeuw standgehouden als overkoepelend begrip voor georganiseerde sportieve lichaamsbeweging. Maar sport blijkt als concept totaal ontoereikend om de huidige en toekomstige veranderingen te vatten. Daarom wordt met zoveel klem de term 'bewegingscultuur' geponeerd.

4.2.8 de sociodemografische impact op het sportgedrag
Bij de maatschappelijke trends in het vorige deel werd al uitvoerig belicht in welke richting de bevolking kwantitatief op korte en lange termijn zal evolueren. Het doortrekken van de vaststellingen van vergrijzing en ontgroening naar de sportsector is niet moeilijk.

Specifieke sportparticipatiecijfers bevestigen die tendensen dat er zich op de sportmarkt minder jongeren en meer ouderen aandienen. Wat daarbij opvalt is dat - zoals uit onderstaande tabel blijkt - het sportparticipatie-aandeel bij de groep van 15- tot 40-jarigen daalt, zeker wanneer we dit vergelijken met de gegevens voor de 40-plussers.

Leeftijd	Sportbeoefening anno 1983 (in %)	Wekelijkse sportbeoefening anno 1994 (in %)
15 – 19 jaar	59,7	49,6
20 – 24 jaar	49,3	34,8
25 – 29 jaar	49,3	46,1
30 – 34 jaar	54,0	40,1
35 – 39 jaar	38,1	31,8
40 – 44 jaar	29,5	32,5
45 – 49 jaar	23,0	27,2
50 – 54 jaar	20,3	26,8
55 – 59 jaar	21,1	26,5
60 – 64 jaar	8,6	32,8

Vooral de terugloop van sportdeelname bij de 'oudere' jeugd (15-25 jaar) is zeer verontrustend en bovendien een tendens die zich steeds sterker laat gevoelen.

De verviervoudiging van de actieve sportbeoefening van 60-plussers in nauwelijks tien jaar tijd, spreekt boekdelen. Met de tendens tot ontgroening en vergrijzing van de bevolking zullen relatief meer ouderen aan sportactiviteiten deelnemen. Belangrijk is dat het actieve vrijetijdsgedrag van ouderen op een heel andere leest geschoeid is dan de sport bij jongeren. Ouderen hebben meer behoefte aan recreatieve vormen van sportbeoefening waarbij ontspanning, gezondheid en kwaliteit primeren, en dit op een meer ongebonden wijze. Er valt te verwachten dat teamsporten en typische jongerensporten als voetbal, basketbal en vechtsporten hierdoor met een afnemende belangstelling te maken zullen krijgen.

Deze sportparticipatiecijfers gaan we vergelijkingen met de Ingelmunsterse situatie aan de hand van het onderzoek naar de ledenaantallen bij de sportclubs, sedert 1993. *(bijlage 4)*

4.3 En de sport in Ingelmunster?

4.3.1 Situering van de gemeentelijke sportdienst

De gemeentelijke sportdienst is 15 jaar jong. Als gemeentelijke dienst opgericht met de aanwerving van een sportfunctionaris op 1 september 1992.

Bereikbaarheid
Bollewerpstraat 92a, 8770 Ingelmunster
Tel.: 051/31.39.13
E-mail: sport@ingelmunster.be

Openingsuren
* Dagelijks van 08.00 uur tot 12.00 uur
en van 13.30 uur tot 17.00 uur
* Zaterdag van 08.00 uur tot 12.00 uur

Personeelskader anno 1 november 2007
1 sportfunctionaris
1 sportpromotor
3 opzichters (reorganisatie)
2 poetsdienst
1 technisch - en groenonderhoud

Voorstel organigram
sportdienst 2008-2013

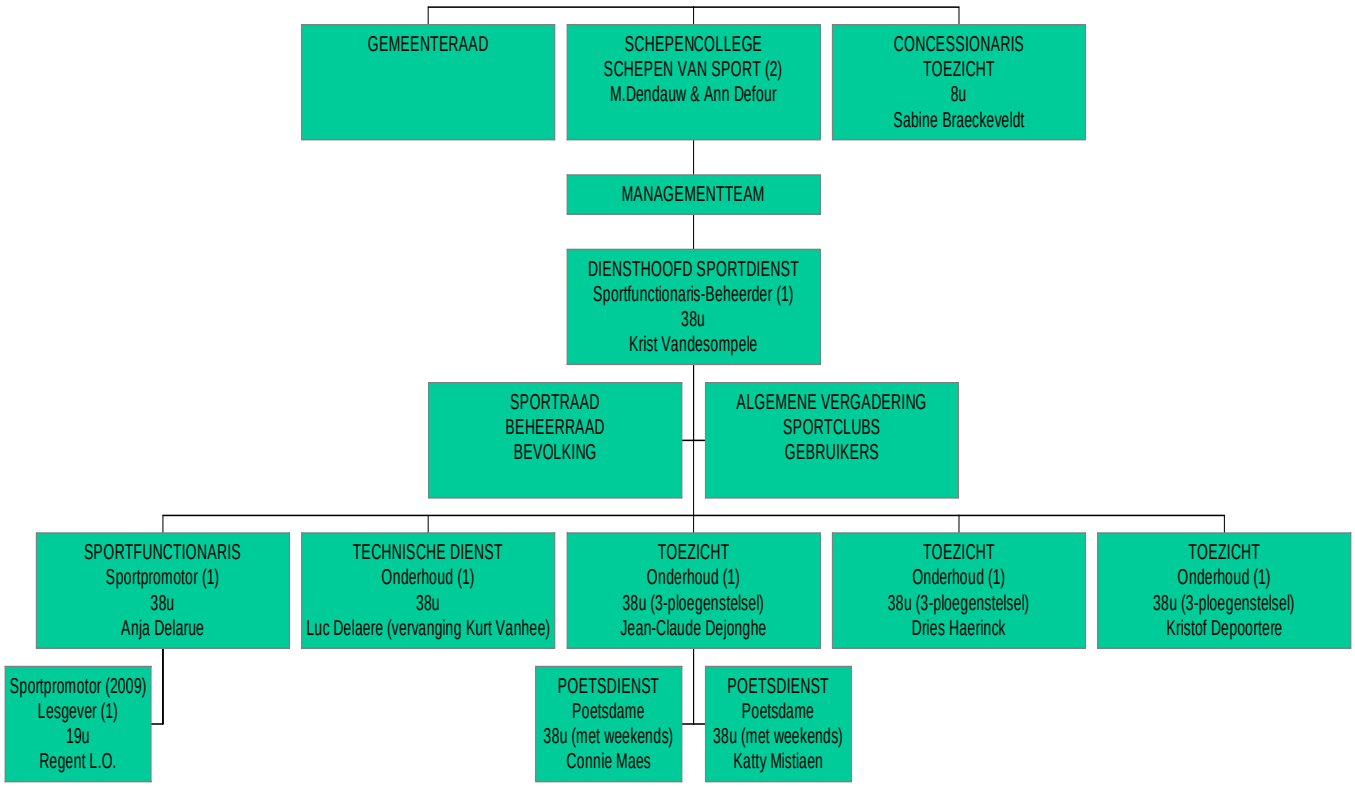

4.3.2 Sportbeleidsplannen 2001-2007

Aangezien de gemeente Ingelmunster beslist heeft om in het nieuwe Sport voor Allen-decreet te stappen, werd voor de periode 2008-2013, nog geen uitvoerig beleidsplan geschreven, maar wel een sportpromotieplan opgesteld met daaraan verbonden de jaarlijkse begroting.
Enkele onderzoeken, op het vlak van

- infrastructuur
- sportparticipatie
- financieel
- sportpromotie
- sportbeleid

werden uitgevoerd i.s.m. de gemeentelijke sportraad. Het betreft enquêtes gericht naar de bevolking, de jeugd via de scholen, de leden en besturen van de Ingelmunsterse sportverenigingen,… Kortom, alle gebruikers en deskundigen op het vlak van de sport te Ingelmunster.
In het kader van het tot stand komen van dit meerjaren beleidsplan is het dan ook de intentie om bijna alle sportpromotieactiviteiten, die nu nog in handen zijn van de Gemeentelijke Sportraad, met uitvoering door de Gemeentelijke Sportdienst, volledig over te dragen aan de Gemeentelijke Sportdienst. Op die manier kan de sportraad zich vanaf heden meer profileren als adviesraad, bij het opmaken van het beleidsplan voor de sport en de sportmaterie.

4.3.3 Beleidsvisie sport, Schepen van Sport, M. Dendauw

Bij de start van de nieuwe legislatuur werd algauw duidelijk welke de intenties waren op het vlak van beleid voor de sport. Een overzicht van gerealiseerde zaken zijn een must om vooruit te zien en een beleidsvisie te ontwikkelen:

- 2001 : Schietstand onder de tribune, voor olympisch doelschieten : 30m (april 2001)
- 2001 : Polyvalente zaal onder de tribune van 30m op 6m voor BBB en Tai Bo (september 2001)
- 2001 : Een 4de voetbalveld (mei 2001) met verlichting (december 2001)
- 2001 : Twee overdekte staantribunes achter de doelen van het hoofdterrein en sanitair blok onder de tribune (toiletten en cafetaria-gelegenheid) (augustus 2001)
- 2003 : 1 nieuw tennisveld en nieuwe verlichting voor alle tennisvelden (juni 2003)
- 2004 :
  - Nieuwe judozaal, uitbreiding en renovatie oude judozaal (september 2004)
  - Dankzij een totale renovatie van de atletiekpiste is het lekker lopen en trainen bij Atletiekvereniging Ingelmunster
- 2005-2006 :
  - Renovatie sanitair gedeelte sporthal: alle toiletten in de sporthal werden vernieuwd
  - Plaatsing nieuwe boiler sanitair en verwarming sporthal
  - Het jaar 2005 was het jaar van planning, voorbereiding en verwerking van de adviezen omtrent de bouw van de nieuwe infrastructuur
  - Planning voor bouw nieuwe sport en – gymhal: werken vingen aan op 07/11/2005
  - **2007 : Op 31 maart 2007 werd de nieuwe sport – en gymhal geopend.**

4.3.4 Visie van de sportfunctionaris, op sport te Ingelmunster, na de opening van de nieuwe sport – en gymhal.

Uit ons onderzoek, en na de ingebruikname van de nieuwe sport – en gymhal, is het ledenaantal bij een 6-tal sportclubs fors gestegen. De clubs die in het verleden kampten met plaatsgebrek, hebben nu voldoende trainingsuren en sportruimte.
Indien we alle onderzoeken, inclusief ledenaantallen bij de diverse sportclubs van Ingelmunster bekijken, heeft de gemeente een sportreputatie. Als we zien welke infrastructuur Ingelmunster momenteel te bieden heeft, ondanks de afwezigheid van een zwembad, kunnen we spreken van een sportcultuur. Uiteraard onder het motto: alles kan nog beter en meer moeten we streven naar nog meer life-time sportbeoefening bij de ganse Ingelmunsterse bevolking (alle lagen van de bevolking), door het creëren van de randvoorwaarden op het vlak van sportinfrastructuur, de nodige sportinitiatieven en het ondersteunen van de plaatselijke sportclubs.

In Ingelmunster hebben we, maar streven we toch naar:
- een nog ruimer sportaanbod voor IEDEREEN = Sport voor Allen (zie bijlage : De Sportgids) wat blijkt uit:
  - een grote diversiteit aan sporttakken: 27 diverse sportdisciplines
  - 42 sportclubs van de in totaal 55 sportclubs, vrije tijd – ontspanningsverenigingen zijn aangesloten bij de sportraad
  - een grote waaier aan activiteiten voor de jeugd: sportkampen, initiatiereeksen, …
  - een groot aanbod van schoolsport: sportklassen, doe-aan-sport beurs, scholenveldloop, schoolsportdagen, gymfestival,…
  - een groot aanbod van dagsport evenementen: fietsfeest, voetbaltornooi, personeelssportdagen, seniorensportdagen, wandeltochten, wintersportdagen met ski, snowboard en ijsschaatsen
  - een groot aanbod van avontuurlijke sporten voor jeugd en volwassenen: ski –en snowboardstages, avonturensportkampen, fietstrekkings,…
- de steun vanuit de gemeente en de sportdienst aan alle sportclubs is groot
- bijkomend personeel in de sportdienst, ter ondersteuning van de sportfunctionaris
- goed en degelijk onderhoud en beheer van de bestaande sportinfrastructuur

Uit de opmaak van het meerjaren financieel beleidsplan (2008-2012) van de gemeente, in het kader van het nieuwe gemeentedecreet en een totaal gemeentelijk beleidsplan pleiten we voor:
- de aanleg van een nieuwe Finse looppiste van 1km, binnen het sportcentrum
- de noodzakelijke aanpassingen van de diverse sportgebouwen en sanitair aan de legionellawetgeving
- energiebesparende maatregelen waaronder een totale nieuwe verlichting van de bestaande sporthal (26 jaar oud) en bijhorende kleedkamers
- optimalisering van diverse bergingen voor de sportclubs
- een efficiënt gebouwenbeheer gekoppeld aan een sleutel – en veiligheidsplan
- de uitbouw van de sportdienst met
  - bijkomende aanwerving van een regent lichamelijke opvoeding ter ondersteuning van de sportfunctionaris en de administratie van de sportdienst
  - nieuwe burelen en automatisering van verhuringen, gekoppeld aan facturatie en website
  - kwaliteitsverhoging van de dienstverlening aan de sportclubs en binnen de sportclubs zelf streven naar integrale kwaliteitszorg

4.3.5 Vaststellingen vanuit de vergelijking van de participatiecijfers "sport" in alle Ingelmunsterse sportclubs over de jaren 1993-1994 / 2001-2002 / 2007-2008

SPORTTAK	CLUB	DAMES+	DAMES-	HEREN+	HEREN-	TOTAAL
Atletiek	Atletiekvereniging Ingelmunster	**99**	**38**	**140**	**40**	**317**
Autosport	RC Racing Team			**25**		**25**
Badminton	Badmintonclub Ingelmunster	**25**		**26**	**3**	**54**
Biljart	Biljartclub "Verbroedering"			**17**		**17**
Biljart	Biljartclub Krijt op Tijd			**11**		**11**
Biljart	De Brigandstoters			**28**		**28**
Boksen	Boksclub Monteyne	**3**		**12**	**12**	**27**
Boogschieten	De Leeuwkes Ingelmunster	**5**		**18**	**4**	**27**
Boogschieten	Doelschutters De Brigands	**4**	**1**	**20**	**5**	**30**
Omnisport	Sport-en Ontspanningsverbond De Molenvrienden	**6**		**57**		**63**
Omnisport	SV De Pompiers			**24**		**24**
Duivensport	Flying Club			**50**		**50**
Duivensport	Kon. Duivenmaatschappij De Eendracht			**40**		**40**
Duivensport	Internationale Fondvereniging			**190**		**190**
Fitness	The Kingdom- Aerobics, BBB, Fat Burn	**236**	**14**			**250**
Gymnastiek	De Trampo's	**13**	**58**	**5**	**20**	**96**
Gymnastiek	Turnclub De Salto's	**18**	**144**	**0**	**34**	**196**
Hengelen	De Sprotvissers			**23**		**23**
Hengelen	De Aprilvissers	**1**		**25**		**26**
Hengelen	De Statievissers			**18**		**18**
Hengelen	Vissersclub De Ware Vrienden	**4**		**26**		**30**
Hondenafrichting	Hondenschool ARCI Ingelmunster	**34**	**3**	**27**	**2**	**66**
Judo	Judoclub Kawaishi	**16**	**40**	**29**	**76**	**161**
Krachtbal	Krachtbalclub Woweja Rangers	**7**	**15**	**14**	**21**	**57**
Minivoetbal	Ladies Devolder	**7**	**11**	**1**		**19**
Minivoetbal	Minivoetbalcup Ingelmunster			**230**		**230**
Minivoetbal	Schoenen en Sport Devolder Minivoetbal			**104**		**104**
Omnisport senioren	Seniorensport Okra	**30**		**49**		**79**
Mountainbike	De Brigandsbikers	**7**	**0**	**72**	**6**	**85**
Mountainbike	Vriendenkring De Leffebikers	**2**		**45**	**2**	**49**
Petanque	Petanqueclub "Drie Koningen"	**4**		**14**		**18**
Petanque	Petanqueclub De Ermitage	**11**		**12**		**23**
Petanque	VFG De Regenboogpetanquers	**32**		**32**		**64**
Tafeltennis	TTC Easypay	**4**	**2**	**18**	**10**	**34**
Tennis	TC De Mandel	**30**	**35**	**58**	**52**	**175**
Vinkenzetten	De Koninklijke Moedige Durvers	**16**		**50**		**66**
Vinkenzetten	De Koninklijke Nieuwe Vinkeniers	**5**		**60**		**65**
Vinkenzetten	Elk Zijn Recht	**4**		**23**		**27**
Voetbal	Cup Regio Mid-West (organisator)			**1326**	**24**	**1350**
Voetbal	Olympic Molen Sport Ingelmunster	**11**	**1**	**79**	**245**	**336**
Voetbal	Schoenen en Sport Devolder			**33**		**33**
Voetbal	Snooker Ingelmunster			**22**		**22**
Voetbal	VK D'Hoogte			**30**		**30**
Voetbal	FC New York			**21**		**21**

Voetbal	Den Hert			**18**		**18**
Voetbal	VK Winnetoe/The Mixx			**27**		**27**
Volleybal	Divo	**30**	**60**			**90**
Volleybal	Smashing Club Ingelmunster			**13**	**20**	**33**
Wandelen	WSV De Brigandtrotters	**193**	**20**	**167**		**380**
Waterskiën	Waterskiclub De Wante	**6**		**25**		**31**
Wielrennen	De Fietsende Dames	**104**				**104**
Wielrennen	Organisatie wielerwedstrijd, De Patrickvrienden			**10**		**10**
Wielrennen	Soenens-Germond			**25**		**25**
Wielrennen	Wielrennen LCL			**18**		**18**
Wielrennen	Wielertoeristenclub "Mandelfietsers"	**6**		**74**		**80**
Wielrennen	WTC Vriendenkring			**65**		**65**
Zaalvoetbal	FC Ingelmunster			**24**		**24**
		973	**442**	**3570**	**576**	**5561**
		leden cup regio mid-west niet van ingelmunster				**-1350**
		organisator Patrickvrienden zijn geen sporters				-10

Dames +18 jaar	973		**4201**
Dames -18 jaar	442		
Dames Totaal	**1415**		
Heren +18 jaar	2234		
Heren -18 jaar	552		
Heren totaal	**2786**		
Totaal jeugdige sporters -18 j.	**994**		
Totaal sporters volwassenen +18	**3207**		
Totaal actieve leden bij vrije tijd - en ontspanningsverenigingen en	**sportverenigingen**	**4201**	

Uit deze cijfergegevens merken we op dat 994 kinderen en jongeren – 18 jaar aangesloten zijn bij een sportclub van Ingelmunster. Op 1 januari 2006 telde Ingelmunster 2349 personen van 0 tot 18 jaar. Rekening houdend met het feit dat er momenteel 622 baby's, peuters en kleuters tot 5 jaar nog niet aangesloten zijn bij een sportclub en nog geen sport doen of kunnen doen, kunnen we stellen **dat 55% lid is van de sportclub.**

Meer cijfergegevens kunnen we terugvinden in bijlagen 3, 4 en de grafieken.

4.3.6 Vaststellingen enquête vrijetijdsbesteding van de schoolgaande jeugd in Ingelmunster (5 – 15 jaar)

Deze enquête werd opgemaakt door het Regionaal Sport Overleg en afgenomen in alle Ingelmunsterse scholen. Het voordeel van deze vragenlijst was dat alle kinderen gezamenlijk deze vragenlijst hebben ingevuld, samen met controle en toezicht door de leerkracht, tijdens de les. Het invullen nam slechts een ½ uurtje in beslag en was een onderdeel van het lessenpakket over het belang van bewegen en gezonde voeding.

De volledige enquête met resultaten per leeftijdsgroep kan je terugvinden in bijlage 2.

Enkele vaststellingen

1) **Weinig** scholen te Ingelmunster organiseren **naschoolse sport**. Indien dit georganiseerd wordt, nemen weinig jongeren eraan deel. De reden hiervan is dat op woensdagnamiddag en na de schooltijd, vanaf 17u00 de sportclubs op volle toeren draaien met hun eigen uitgebouwde jeugdwerking. In de jaren 1993 t.e.m. 1998 **organiseerde de sportdienst nog sportacademie, terwijl dit nu niet meer nodig blijkt, maar wel voor jongeren om drop out tegen te gaan.**

2) Ruim de helft van de kinderen sport reeds op hun 5- of 6-jarige leeftijd. **Hoe ouder de kinderen, hoe meer er wordt gesport.** Dat de fysieke fitheid van de jeugd achteruit zou gaan, blijkt in Ingelmunster nog niet het geval te zijn. Dankzij **de sterke jeugdwerking van de volleybalclubs, minivoetbal, voetbal, gymnastiek en trampoline, tennis, tafeltennis, zien wij elk jaar een stijging van het ledenaantal en ook bij + 12 jarigen. Dit is dan ook heel positief te noemen.**

3) Er is **een grote verscheidenheid aan sporten die beoefend** worden te Ingelmunster. Dit zowel bij de **ploeg- als individuele sporten.** De meerderheid van de kinderen sporten in een sportclub.

4) De jongeren die nu niet meer sporten, daarvan deed de helft reeds vroeger sport. De **oprichting van een omnisportclub** met aanbod van diverse sportactiviteiten kan hiervoor een oplossing bieden.

5) **Dubbel zoveel jongeren zijn lid van een sportclub als van een jeugdvereniging**. De kinderen die lid zijn van een jeugdbeweging zijn in vele gevallen ook nog lid van een sportclub, waaruit blijkt dat ook in de jeugdbeweging veel spelen aan bod komen met beweging en sport.

- **64% van de schoolgaande 5-6 jarigen in Ingelmunster doet aan sport en daarvan doen 53% van deze leeftijdsgroep haar of zijn sport in een sportclub**; 11% beoefent zijn sport individueel en 28% doet gemiddeld 1 uur/week sport, terwijl 16% 2 à 4 uur/week sport buiten de schooluren
- **64% van de schoolgaande 7-8 jarigen in Ingelmunster doet aan sport en daarvan doen 58% van deze leeftijdsgroep haar of zijn sport in een sportclub;** 6% doet dit individueel en 24% doet 1 uur/week sport, terwijl 29% 2 à 4 uur/week sport. 7% doet 4 uur of meer aan sport
- **83% van de schoolgaande 9-10 jarigen in Ingelmunster doet aan sport en daarvan doen 69% van deze leeftijdsgroep haar of zijn sport in een sportclub**; 14% beoefent zijn sport individueel en 27% doet minimum 1 uur sport/week, terwijl 34% 2 à 4 uur sport per week. Opvallend is dat 10% 4 à 6 uur sport buiten de schooluren en 6% doet meer dan 6 uur sport per week
- **86% van de schoolgaande 11-12 jarigen in Ingelmunster doet aan sport en daarvan doen 55% van deze leeftijdsgroep haar of zijn sport**

in een sportclub; 31% beoefent zijn sport individueel en 21% doet 1 uur aan sport in de week buiten de schooluren, 33% gaat voor 2 à 4 uur sporten/week, 12% doet dan 4 à 6 uur/week sport, terwijl 15% meer dan 6 uur sport.

- **83% van de schoolgaande 13-14 jarigen doet aan sport, waarvan 49% zijn of haar sport beoefent in een sportclub;** 34% sport individueel. 19% doet 1 uur aan sport/week, 22% doet 2 à 4 uur/week aan sport, terwijl 24% 4 uur of meer de sportschoenen aantrekt

Algemeen:

Kinderen sporten massaal bij de georganiseerde buitenschoolse sporten (sportclubs) te Ingelmunster. Dit zowel bij de individuele – als bij de ploegsporten in de verschillende sportclubs.
We zien over het algemeen dat sport op nummer één komt bij lagere schoolkinderen, daarna volgt de jeugdbeweging en de cultuurbeleving. Sport wordt ook opgenomen en geïntegreerd in die laatste twee. Sportscholen noteren jaar na jaar meer inschrijvingen. Het financiële aspect doet er blijkbaar niet meer altijd toe. De mensen willen geld uitgeven aan vrije tijd en doen dit op verschillende manieren.

Hoe ouder de kinderen, hoe meer er deelnemen aan sport.

Uit deze gegevensverwerking, kunnen we al enkele belangrijke voor zich sprekende operationele en strategische doelstellingen formuleren

Operationele doelstellingen:
Meer kinderen tussen 5 en 10 jaar aanzetten om te sporten
De kwaliteit van de verschillende sporten verbeteren

Strategische doelstellingen:
Omnisportclub oprichten voor jongeren en minder gekende sporten promoten

4.3.7 Vaststellingen enquête sportclubs, sportraad omtrent de noden, behoeften op het vlak van infrastructuur en materiaal, beheer, sportpromotie, personeel m.b.t. onderhoud en toezicht 1992 – 1998 – 2007

Om de 6 jaar (bij elke legislatuur) houden wij een gespreksronde in combinatie met een vragenlijst over het gevoerde sportbeleid, waarbij de belangrijkste items hieronder opgesomd aan bod komen:

- clubbehoeften & gebruiksuren
- infrastructuur en materiaal
- beheer sportcentrum
- onderhoud en personeel sportdienst

Uit de beknopte beleidsplannen van 1993 t.e.m. 2007 blijkt dat er door de gemeente serieus rekening wordt gehouden met de bevragingen die de sportdienst organiseert met alle betrokken sportactoren (sportclubs, losse gebruikers, beheerraad en algemene vergadering sportraad, deskundigen, scholen,…) De kleine noden en behoeften worden altijd direct opgelost.

Toch bleek uit de gespreksrondes en vragenlijsten, dat de belangrijke noden en/of behoeften op de lange baan geschoven worden, maar dit heeft waarschijnlijk te maken met de financiële implicaties die de grotere noden en/of behoeften met zich meebrengt.

4.4 Inventaris

Hierbij geven wij een inventaris van sportinfrastructuur, de eigen sportactiviteiten, de sportclubs, vrije tijd en ontspanningsverenigingen, scholen en andere sportinstanties die een belangrijke rol spelen in het gemeentelijk sportbeleid.

4.4.1 Sportinfrastructuur

4.4.1.1 Gemeentelijke sportinfrastructuur

- sporthal van 42m op 32m, hoogte 11m, sporthal kan gescheiden worden in 3 verschillende zalen d.m.v. akoestische wanden
- judozaal van 30m op 12m
- bokszaal van 15m op 10m
- atletiekpiste in gemalen baksteen van 400m
- 4 voetbalvelden met verlichting
- 3 krachtbalvelden, waarvan 2 met verlichting
- 1 kindervoetbalveld
- 3 tennisterreinen met verlichting
- speelplein met speelberg voor peuters, kleuters, kinderen en jongeren
- dans – en tafeltenniszaal van 30m op 16m
- polyvalent asfaltterrein : 1 basketbalterrein en 1 scateboard-parcours
- fit –o - meter en finse looppiste (2009)
- 7 petanque-velden
- schietstand onder de tribune, voor olympisch doelschieten : 30m op 6m
- biljartcentrum onder de tribune van 30m op 6m
- twee overdekte staantribunes achter de doelen van het hoofdterrein en sanitair blok onder de tribune (toiletten en cafetaria-gelegenheid) (augustus 2001)
- Realisaties 2004-2006
  - Nieuwe judozaal, uitbreiding en renovatie oude judozaal (september 2004)
  - Dankzij een totale renovatie van de atletiekpiste is het lekker lopen en trainen bij Atletiekvereniging Ingelmunster
  - Renovatie sanitair gedeelte sporthal: Alle toiletten in de sporthal werden vernieuwd
  - Plaatsing nieuwe boiler sanitair en verwarming sporthal
  - Het jaar 2005 was het jaar van planning, voorbereiding en verwerking van de adviezen omtrent de bouw van de nieuwe infrastructuur
  - Planning voor bouw nieuwe sport – gym – en evenementenhal: werken vangen aan op 07/11/2005
  - Werken zijn 3 maanden later gestart wegens faillissement 1ste aannemer
  - 30 maart 2007: Opening nieuwe sport – en gymhal met
    - sportzaal 1: 22m op 14m
    - sportzaal 2: 22m op 14m
    - gymhal: 28m op 22m en sportzaal 3: 22m op 14m

4.4.1.2 Schoolsportinfrastructuur

- Gemeentelijke lagere school : 1 gymzaal van 18m op 7m en 4,5m hoogte : kan in geval van nood gebruikt worden door de sportclubs
- O.L.Vrouw-lagere school : 1 gymzaal van 32m op 21m : kan niet gebruikt worden door sportclubs
- GVLS-lagere school : klein polyvalent gymzaaltje : te klein voor gebruik door sportclubs

- Instituut Edelweiss-secundaire school : 1 gymzaal van 20m op 10m. Te laag voor volleybal, maar kan toch gebruikt worden door de verenigingen
- Regenboog-lagere school : overdekte polyvalente lokalen en petanque-velden : wekelijks gebruikt door senioren, nl. de petanqueclub : volkssportnamiddagen en petanque

4.4.1.3 Private sportinfrasstructuur

- Paardenmanège 't Oud Molenhof
- Paardenmanège de Mandelhoeve
- Waterskiclub de Wante
- 4 petanquevelden, waarvan 2 overdekt - petanqueclub de Drie Koningen
- Visvijver Bolle
- Visvijver Kasteelpark Ingelmunster
- Indoor – en outdoor pretpark Aviflora
- Hondenparcours Arci

4.4.2 De sportpromotie

4.4.2.1 Eéndaagse

- sportdag sportschool
- sportdag jongeren secundair onderwijs
- kleutersportdag
- doe-aan-sport beurs
- scholenveldloop
- seniorensportdag
- personeelssportdag
- gymfestival
- fietsfeest
- minivoetbaltornooi

4.4.2.2 Sportkampen

- carnaval-sportkamp
- atletiek – omnisport – zwemkamp
- met de paashaas op stap
- met boer teun op sportkamp
- mini-adventure kamp
- fietskamp
- kleuterkamp
- balsportenkamp
- springkamp
- omnisportkampen
- avonturensportkamp
- kerst – en nieuwjaarskampen
- sneeuwsportkampen
- voetbalkamp

4.4.2.3 Permanente sportactiviteiten

- sportklassen

4.4.2.4 Organisaties i.s.m. andere sportactoren zoals sportraad, RSO, Bloso, Provinciale sportdienst, sportclubs

- jaarlijkse kampioenenhulde
- ijsschaatsnamiddag
- de Gordel
- de wintersportdag
- Brigandsloop
- kasteelveldloop
- wandeltochten
- wielerwedstrijd

4.4.2.5 Meerdaagse activiteiten

- Ski – snowboard en wandelweek
- tennislessen

4.4.3 Sportclubs

Ingelmunster telt in het **totaal 56 sport, vrije tijd – en ontspanningsverenigingen**, die we kunnen onderbrengen in **28 verschillende sportdisciplines**:

SPORTTAK	CLUB
Atletiek	Atletiekvereniging Ingelmunster
Autosport	RC Racing Team Ruben Maes
Badminton	Badmintonclub Ingelmunster
Biljart	Biljartclub "Verbroedering"
Biljart	Krijt op tijd
Biljart	De Brigandstoters
Boksen	Boksclub Monteyne
Boogschieten	De Leeuwkes Ingelmunster
Boogschieten	Doelschutters De Brigands
Duivensport	Flying Club
Duivensport	Kon. Duivenmaatschappij De Eendracht
Duivensport	Internationale Fondvereniging
Omnisport	Sport-en Ontspanningsverbond De Molenvrienden
Omnisport	SV De Pompiers
Fitness	The Kingdom- Aerobics, BBB, Fat Burn
Gymnastiek	De Trampo's
Gymnastiek	Turnclub De Salto's
Hengelen	De Sprotvissers
Hengelen	De Statievissers
Hengelen	De Aprilvissers
Hengelen	Vissersclub De Ware Vrienden
Hondenafrichting	Hondenschool ARCI Ingelmunster
Judo	Judoclub Kawaishi Ingelmunster
Krachtbal	Krachtbalclub Woweja Rangers
Minivoetbal	Ladies Devolder
Minivoetbal	Minivoetbalcup Ingelmunster (22 clubs)
Minivoetbal	Schoenen en Sport Devolder Minivoetbal
Mountainbike	De Brigandsbikers
Mountainbike	De Leffebikers
Paardensport: military, jumping en dressuur	't Oud Molenhof
Petanque	Petanqueclub "Drie Koningen"
Petanque	Petanqueclub De Ermitage
Petanque	VFG De Regenboogpetanquers
Ski en snowboard	Sportraad
Tafeltennis	TTC Easypay
Tennis	TC De Mandel
Vinkenzetten	De Koninklijke Moedige Durvers
Vinkenzetten	De Koninklijke Nieuwe Vinkeniers
Vinkenzetten	Elk Zijn Recht
Voetbal	Cup Regio Mid-West (organisator)
Voetbal	Den Hert
Voetbal	Olympic Molen Sport Ingelmunster - OMS

Voetbal	Schoenen en Sport Devolder veteranen
Voetbal	Snooker Ingelmunster
Voetbal	VK D'Hoogte
Voetbal	VK Winnetoe/The Mixx
Volleybal	Divo
Volleybal	Smashing Club Ingelmunster
Wandelen	WSV De Brigandtrotters
Waterskiën	Waterskiclub De Wante
Wielrennen	De Fietsende Dames
Wielrennen	Soenens-Germond
Wielrennen	Wielertoeristenclub "Mandelfietsers"
Wielrennen	Wielerploeg C.L.C.-Team Ingelmunster
Wielrennen	De Patrickvrienden
Wielrennen	WTC Vriendenkring
Zaalvoetbal	FC Ingelmunster

4.4.4 Scholen

Binnen de gemeente zijn er 6 scholen, op 9 verschillende vestigingsplaatsen.

School	Vestigings-plaatsen	Leerlingen lager	Leerlingen kleuter	Totaal aantal leerlingen
Gemeentelijke Lagere school “De Wingerd”	1	164		164 (-17)
Gemeentelijk bijzonder Lager Onderwijs, “De zon”	1	45		45 (+5)
Basisschool Gemeenschapsonderwijs “De Regenboog”	1	82	31	113 (+9)
Gesubsidieerd vrij basisonderwijs	3: -Centrum -H.Hart -St. Jozef	 135 43 44	 82 16 30	350 (-50) 217 59 74
Gesubsidieerd vrij basisonderwijs “O.L.V-school”	2: -Hoofdschool -Weststraat	 208	 155	363 (-4)
Instituut Edelweis	1	227		227 (-8)

Aantallen op 1 september 2007

Het aantal schoolgaande kinderen in de gemeente Ingelmunster daalt met 65 eenheden, terwijl er in 2006 nog een stijging was met 17 eenheden!

Met de directies van deze scholen is er een heel goede verstandhouding, mede doordat de sportfunctionaris en sportpromotor regelmatig met de directies samen rond de tafel zitten in de overlegvergadering sport. Hierdoor kan de sportdienst gemakkelijk op de scholen een beroep doen voor promotie of bevraging van kinderen en jongeren.

4.4.5 Externe organisaties, sportfederaties, hogere overheden en sportinstanties

4.4.5.1 Gemeentelijke diensten

De gemeentelijke sportdienst werkt ook samen met verschillende organisaties en instanties om de uitvoering van het sportbeleid van de gemeente te bewerkstelligen. Het beleidsorgaan (Gemeenteraad en het College van Burgemeester en Schepenen), het uitvoerend orgaan (de sportdienst) en het adviesorgaan (de gemeentelijke sportraad) kwamen reeds aan bod.

Voor de algemene goede werking van de sportdienst zelf gaan we in een continu proces samenwerken en beroep doen op vele interne andere gemeentelijke diensten: technische diensten, rekendienst, dienst ITC, communicatiedienst, politiezone Midow bij grote evenementen, personeelsdienst, cafetaria-uitbater,…

4.4.5.2 Burensportdienst – Regionaal Sport Overleg

Tussen de steden en gemeenten Ardooie, Dentergem, Ingelmunster, Izegem, Meulebeke, Oostrozebeke, Pittem, Ruiselede, Tielt en Wingene, bestaat een interlokale vereniging “Burensportdienst RSOiv”.

“R.S.O. iv” heeft als doelstelling het sportbeleid - in de ruime zin van het woord - van de voormelde participanten af te stemmen en te stimuleren.

De specifieke doelstellingen, kaderend binnen voormelde algemene doelstelling, zijn de volgende :

- Functioneren als een overlegplatform tussen de participanten voor de schepenen van sport en de sportfunctionarissen waarop – ook over concrete zaken die hun belang hebben voor het gemeentelijk sportbeleid – ervaringen en informatie kunnen worden uitgewisseld.
- Een zo groot mogelijk rendement van de in de participerende gemeenten aanwezige sportinfrastructuur nastreven.
- Aansluitend aan het voorgaande punt, aanbieden aan de bevolking van een gemeente-overschrijdend activiteitenpakket.
- Organisatie van opleidingen en bijscholingen voor lesgevers, medewerkers van sportdiensten en sportclubs en gemeentelijke mandatarissen in materies die verband houden met de sport en het sportbeleid.
- Uitvoeren van studies en het verzamelen van informatie en documentatie in verband met voormelde algemene en concrete doelstellingen.
- Het onderling uitlenen van sport- en andere materialen.

4.4.5.3 Bloso

Op verschillende vlakken wordt de gemeentelijke sportdienst door Bloso ondersteund.De wettelijke basis voor de subsidiëring van gemeenten is gebaseerd op het besluit van de Vlaamse Regering van 19 juli 2007, ter uitvoering van het decreet van 9 maart 2007 houdende de subsidiëring van gemeentebesturen voor het voeren van een Sport voor Allen-beleid.

4.4.5.4 ISB-vzw

De belangrijkste doelstelling van het Vlaams Instituut voor Sportbeheer en Recreatiebeleid vzw (ISB) is de ondersteuning van de werking en de uitbouw van de gemeentelijke, stedelijke en provinciale sportdiensten, sport- en recreatiecentra, zwembaden en sportaccommodaties in Vlaanderen en het Brussels Hoofdstedelijk Gewest.
Het ISB wil aan zijn leden, m.n. de gemeenten, steden en provincies, een forum bieden waar sportverantwoordelijken en beleidsmandatarissen kunnen bouwen aan een optimaal sportbeleid en sportbeheer.
Het ISB is eveneens een vormingsinstituut dat zijn leden o.a. via studie- en vormingsdagen, opleidings- en bijscholingscycli, het jaarlijks congres, het Vlaams Tijdschrift voor Sportbeheer (VTS), de ISBrief, de ISBzine, en zijn documentatiedienst wil informeren over alle beleids- en beheersaspecten inzake sport en recreatie.

5. Gegevensanalyse, knelpunten – en behoeftennota

Hier gaan we kijken naar de huidige toestand, het afwegen van belangen en prioriteiten. Wat zijn de grote noden, behoeften, tekorten en vastleggen van de wenselijke toestand. Hiervoor baseren we ons op de grote hoeveelheid aan gegevens, cijfermateriaal, adviezen, … die verstrekt werden door

- de stuurgroep
- overkoepelende dienst vrije tijd met bibliotheek, jeugddienst, cultuurdienst
- werkgroep Lokaal Sociaal Beleid en OCMW
- de belanghebbenden en alle vertegenwoordigers van alle sportclubs: jeugd, volwassenen, senioren en minder validen
- de sportraad
- de inwoners

en alle cijfergegevens uit de enquêtes en beleidsplannen 2001-2007:

- de participatiecijfers sport binnen de vrije tijdsbesteding van de jeugd
- de participatiecijfers sport binnen de Ingelmunsterse sportclubs
- de cijfers en gegevens uit de vragenlijst aan de inwoners en “beleidsplannen 2001-2007” *(bijlage 6)*
- de cijfers uit de enquête bij de sportclubs *(bijlage 5)*

De gemeente Ingelmunster heeft in de vorige legislaturen steeds zoveel mogelijk geluisterd naar de noden, behoeften van de gebruikers, sportclubs, inwoners. Dit blijkt ook uit een aantal keuzes die reeds gemaakt werden in het verleden en waaruit nu al een aantal beleidsopties naar voor gekomen zijn voor de toekomst, rekening houdend met het financiële plaatje en haalbaarheid. In elk geval is de tweede sport – en gymhal geen overbodige luxe voor Ingelmunster. Voor meer uitleg omtrent de adviezen uit het verleden voor de bouw van een nieuwe sporthal, vanuit de sportraad, verwijzen we naar *bijlage 7.*

5.1 Knelpunten - behoeftennota

5.1.1 Meer en betere ondersteuning van de sportverenigingen

Ingelmunster had het voor – of nadeel (veel werk) nog niet over een totaal subsidiereglement te beschikken, zodat er werk gemaakt werd van een totaal nieuw subsidiereglement in 2007 en 2008. In het nieuw reglement werd het bestaande reglement sportfonds, de financiële impulsen voor materiële ondersteuning, alsook een nieuw reglement met kwaliteitscriteria verwerkt tot 1 geheel. Na 3 jaar werking met dit nieuwe subsidiereglement zal een grondige evaluatie dienen gehouden te worden. Naast het sportfonds zal vooral de klemtoon gelegd worden op jeugdwerking en gediplomeerde trainers. De jaarlijkse doe-aan-sport beurs is reeds een serieuze opsteker voor de clubs, die hun deuren kunnen open zetten en waarbij alle kosten gedragen worden door de gemeente. Verder streven naar een verdere preventieve ondersteuning van materiaalbeleid, door de opzichters die meehelpen met de sportclubs voor grote evenementen, klaar zetten sporthal met specifiek sportmateriaal. De drop out van jongeren tussen 12 en 18 jaar tegengaan door de oprichting van een wekelijks omnisportuurtje. Uit deze impuls vanuit de sportdienst kan voor die groep jongeren een nieuwe sportclub ontstaan. Ondanks de resultaten van onze enquête een drietal jaar geleden zijn de sportclubs niet gelukkig dat er een subsidiereglement moet zijn, wegens de verplichtingen in het decreet. *(bijlage 8)*

5.1.2 Aandacht en betere ondersteuning voor anders georganiseerde sport

Door de uitbouw van een Finse looppiste in combinatie met de nieuwe fit-o-meter, willen wij de niet georganiseerde sporter nog meer stimuleren om te werken aan zijn of haar fysieke gezondheid. De aanleg van deze looppiste en fit-o-meter en enkele initiatiemomenten voor de senioren, volwassenen, jongeren zullen ertoe bijdragen dat meer Ingelmunsternaars tot bewegen worden aangemoedigd. Een drop out in sportclubs zal er altijd zijn, maar het zou jammer zijn, dat jongeren omwille van bepaalde redenen definitief de sportschoenen aan de kant schuiven. Daarom wil de sportdienst vanaf september 2008 starten met de oprichting van een sportclub voor jongeren die wisselende sportactiviteiten zullen aangeboden krijgen: van traditionele sporten over trendy sporten tot avontuurlijke bewegingsvormen.

5.1.3 Ondersteuning en stimulering toegankelijkheid en diversiteit in de sport

1) Uit de sport participatiecijfers bij de sportclubs (1992-2007) en de studie omtrent sport en gender/diversiteit, in opdracht van VVSG voor onze gemeente Ingelmunster (2003) blijkt dat de vrouwen ondervertegenwoordigd zijn in de sportclubs. 1202 leden dames tegenover 2566 heren. De dames sporten minder en de voorkeur gaat uit naar fitness met aërobics, BBB, Fat Burn, gymnastiek, trampoline, volleybal, judo en atletiek. De actie: “start to run”, gekoppeld aan het gezonde effect van het sporten, gaf vele dames, ook in Ingelmunster een stimulans, waarbij er nu veel meer vrouwen aan sport doen dan pakweg 5 jaar geleden. Met 1/3 zijn de vrouwen wel goed vertegenwoordigd in de beheerraad sportraad en vrouwvriendelijk aanbod is er wel vanuit de privé, buiten de gemeente . (fitnesscentra) Hoeveel vrouwen er sport doen buiten de Ingelmunsterse sportclubs weten wij niet en daarom willen wij een onderzoek houden in de toekomst, gekoppeld aan een Ladies Night om de “sport voor de vrouw” in de kijker te zetten. Als sportdienst proberen we in de toekomst de clubs met vrouwelijke leden diepgaander te ondersteunen en helpen uitbouwen.
2) De rolstoeldansclub binnen de vereniging Den Optimist in Ingelmunster krijgt onze aandacht om een G-subsidie te ontvangen. Den Optimist is een vereniging die zich inzet voor zieke jongeren en anders valide kinderen en jongeren, zodat deze ook hun vrije tijd zinvol kunnen besteden met een brokje sport.
3) Uit de diverse werkgroepvergaderingen Lokaal Sociaal Beleid waarin alle geledingen uit de maatschappij inspraak hadden is gebleken
   - dat het OCMW, voor kansarmen, allochtonen, … over socio - culturele subsidies beschikt van de hogere overheid, ter bevordering van de maatschappelijke participatie en de culturele en sportieve ontplooiing voor de gebruikers van de dienstverlening van het OCMW. Hier zal de sportdienst een voorstelproject lanceren voor een sportdag voor kansarmen, anders-validen,…
   - dat vanuit de werkgroep toegankelijkheid er vraag is naar een betere fysieke toegankelijkheid van sporthal 1 (oude sporthal)
   - dat er signalen zijn dat er rond het scateboardparcours op het sportcentrum soms jongeren hangen die eventueel drugs gebruikers. Het probleem is gekend bij politiezone Midow, maar hoe de aanpak van dit probleem is, is niet gekend. Welke stappen zijn er reeds ondernomen en beschikken we over cijfermateriaal, dat zijn nog allemaal vraagtekens. De sportfunctionaris is op de hoogte van 1 alleenstaand geval.
   - dat veel problemen te laat zijn gemeld. Er zijn 25 jongeren van de 2.637 die bijzondere jeugdbijstand krijgen, dit komt neer op 0,95%. Het beeld van deze jongeren is aan het veranderen, men moet deze probleemsituaties meer en meer zoeken in de hogere bevolkingsklasse.

- Kinderen – en jongerenopvang: alhoewel de sportdienst reeds opvang voorziet tijdens alle sportkampen, van 08u00 tot aanvang van de sportactiviteiten om 09u00 en van 12u00 tot 13u00 en van 16u00 tot 17u00, blijkt de opvang nog te beperkt. De sportdienst kan niet, voor nog meer kinderopvang voorzien met het huidig personeelsbestand en budget. De oplossing zou hier kunnen gezocht worden bij de jeugddienst, die eveneens tijdens de zomermaanden speelpleinwerking organiseert tot 18u00.

5.1.4 Meerjarenplan inzake sportinfrastructuur

Het sportbeleidsplan moet aandacht hebben voor sportinfrastructuur. De gemeente wil verder de nodige voorwaarden scheppen bij de uitbouw van nieuwe sportinfrastructuur en een efficiënt beheer van de bestaande infrastructuur. Uit de vorige beleidsplannen kunnen we zien dat tussen het jaar 2000 en 2007 heel wat gerealiseerd werd.
Aangezien zopas een nieuwe sport – en gymhal geopend werd, zullen de investeringen zich beperken tot kleinere projecten, die ook zullen bijdragen en alle lagen van de bevolking ertoe aanzetten om te beginnen met sporten wat kan leiden tot life time sportbeoefening, wegens goedkoop sporten.
Volgende voorstel - projecten werden naar voor geschoven tijdens de diverse besprekingen:

- heraanleg van **de parking sportcentrum** met duidelijke **signalisatie, sleutelplan** en **nieuwe toegangspoorten**, gekoppeld aan een **veiligheidsplan**
- **schilderen** verlichtingsmasten terrein 1 en terrein 2
- **aanleg van een Finse looppiste (1km), fit-o-meter**
- **renovatie kleedkamers** met nieuwe dakbedekking, nieuwe belichting, schilderwerken
- **aanpassing ramen in douches** kleedkamers voetbalcomplex
- aanpassing aan de **legionellawetgeving**
- **volledige nieuwe belichting** sporthal 1 (oude sporthal) en **opknapwerken**
- **mountainbikeroute-netwerk** uitbouwen
- aanleg van **buurtsportveldjes** in combinatie met **renovatie speelpleintjes**
- bouw **carport** dienstwagen sport
- bouw **nieuwe burelen** sportdienst
- renovatie en vervangen bestaande sportvloer in sporthal 1 (oude sporthal)

Via het Vlaams Sportinfrastructuurplan en de andere hogere overheden zal gekeken worden voor een samenwerking en financiële ondersteuning. Vooral bij nieuwe projecten en renovatie van bestaande infrastructuur zal rekening gehouden worden met duurzaam energieverbruik.

5.1.5 Personeel en impulssubsidies

Personeel sportdienst
- door de ingebruikname van 2 sporthallen
- door de toename van gebruik van die sporthallen voor sporttornooien en sportevenementen
- door de grote bezetting op het sportcentrum in het algemeen

is gebleken dat het huidige personeelsbestand miniem is. Tevens kan de sportdienst alle administratieve hulp gebruiken die zij nodig heeft om haar taken naar behoren en efficiënt te kunnen uitvoeren. Naar aanleiding daarvan zou minimum een part time personeelslid en opzichter - onderhoud moeten toegevoegd worden aan het personeelsbestand van de sportdienst. Organigram onder 4.3.1; situering van de gemeentelijke sportdienst.

Jeugdsportbegeleiders en impulssubsidies
De kwaliteit van de jeugdsportbegeleiders, jeugdtrainers verhogen d.m.v. bijscholingen, vormingen, trainerscursussen VTS.
In elk geval zal een overlegplatform georganiseerd worden in diverse werkgroepen:
- jaarlijks een lokale dag van de trainer om noden, behoeften, vragen, info te detecteren zoals het Bloso die dergelijke activiteit reeds organiseert voor gans Vlaanderen
- een overlegvergadering met alle dagelijkse besturen van de clubs, de sportraad en de sportdienst: hier kunnen de voorzitter, secretaris en penningmeester van de clubs komen tot een betere communicatie tussen de clubs en van de clubs naar de bevolking toe

5.1.6 De sportpromotie
De stuurgroep houdt eraan om alle bestaande activiteiten te behouden, waarbij de sportraad 3 activiteiten in eigen beheer wenst te houden: avonturenkamp, fietstrekking en ski-snowboard-wandelweek.
Het aanbieden van een jaarlijks sportevenement voor alle doelgroepen moet een must zijn; daarom willen wij het fietsfeest verder uitbouwen tot een sportklassieker. Het uitgeven van bepaalde evenementen of activiteiten zien we niet zitten omdat de eigenheid van dienst en betrokkenheid met de inwoners anders is.

6. ONDERSTEUNING SPORTVERENIGINGEN

6.1 SWOT-analyse

	Kansen	**Bedreigingen**
	➢ subsidies verdelen op basis van een subsidiereglement met objectiveerbare kwaliteitscriteria ➢ veel vrijwilligers en sportraad ➢ groot aanbod van diverse sportkampen i.s.m. de sportclubs	➢ vanaf de 8-jarigen t.e.m. de 12-jarigen een sterke stijging in sportbeoefening en vanaf de 14-jarigen opnieuw een daling (drop out) ➢ concurrentie privé ➢ afhankelijk van subsidiëring (politiek) ➢ ledenaantallen groeien nog bij enkele clubs, wat zou resulteren in tekort aan sportinfrastructuur en budgettair de komende jaren moeilijk zal zijn
Sterkten ➢ diverse sportdisciplines gecentraliseerd in 1 sportcentrum ➢ flexibel en creatief personeel ➢ heel goede samenwerking met sportclubs	Meer vorming en begeleiding voor de sportclubs vanuit de sportdienst aan de hand van ééndaagse activiteiten	Jeugdwerking moet een belangrijk criterium zijn bij de opmaak van een subsidiereglement
Zwakten ➢ beperkt budget ➢ bijna geen aanbod tegen drop-out bij jongeren ➢ veel clubs werken met niet-gediplomeerde trainers	• Oprichting van een trendy omnisportclub voor +14-jarigen met diverse activiteiten • Trainerscursussen aanmoedigen bij alle clubbegeleiders	Te weinig personeel voor de vele taken

6.2 Doelstellingen

6.2.1 Strategische doelstelling

De gemeente en de sportdienst zal de werking van de sportverenigingen van Ingelmunster blijven ondersteunen

6.2.2 Operationele doelstellingen

- Tegen eind 2008 moeten de sportverenigingen financieel ondersteund worden op basis van een subsidiereglement met objectiveerbare kwaliteitscriteria.
- Tegen 2009 moet er een overlegplatform zijn voor trainers en bestuursleden.
- De drop out bij jongeren doen dalen tegen 2012.

6.3 Plan van aanpak, maatregelen en richtlijnen, timing en budget

Plan van aanpak, maatregelen, actiepunten	Timing en periode	Budget
- Opmaak van een **subsidiereglement met objectieve kwaliteitscriteria**	- september, oktober, november, december 2007 en januari-februari 2008	-11.000,00 €
- het nieuw subsidiesysteem heeft als belangrijke actiepunten: **nadruk op jeugdwerking, geschoolde trainers, huur sportinfrastructuur**, **clubstructuur** en moet tegen begin mei **operationeel** zijn	- goedkeuring van het reglement in de gemeentelijke sportraad in februari 2008 en in de gemeenteraad van maart 2008	
- via de sportraad een **overlegplatform voor trainers en bestuursleden**, gekoppeld aan de doe aan sport beurs	- Elk jaar, gelijktijdig met de **doe aan sport beurs**, na de examens	- 2000,00 €
- de clubs zijn tegen eind 2009 tevreden over de **vormingsmomenten** van de sportdienst - sportclubs kunnen tegen eind 2012 **olympisch kampioen** worden en behalen het **kwaliteitslabel**	- elk jaar tijdens de AV van de sportraad, een vormingsmoment inlassen voor de clubbestuurders en trainers - 2008-2012	- 1000,00 €
- Oprichting **trendy -omnisportclub voor jongeren**	- September 2008	- 1000,00 €
- Alle huidige **sportactiviteiten** van de gemeentelijke sportdienst moeten minstens tot 2013 **behouden worden**	- 2008-2012	- 40000,00 €

Richtlijnen
Subsidiereglement: uit het **tevredenheidsonderzoek** in 2005, bij de sportclubs met jeugdwerking, blijkt dat alle sportclubs tevreden zijn met de toelagen die ze tot op heden ontvangen. Door de bepalingen van het nieuwe **Sport voor Allen decreet,** zijn we genoodzaakt een subsidiereglement op te maken. Ondanks het akkoord van alle verenigingen (= meerderheid, op 3 sportclubs na) om te werken met het huidig systeem (vaste toelage en sportfonds en VEEL indirecte subsidiëring), zonder reglement, zal de sportdienst de administratieve last op zich krijgen, om dit reglement mee te helpen vorm geven en op te volgen.

Het budget voor subsidiëring zal opgesplitst moeten worden, aangezien de sportclubs van Ingelmunster **nu reeds van een HEEL grote indirecte subsidiëring genieten**. Daarom stelt de stuurgroep voor om bij de verdere opmaak en uitwerking van het subsidiereglement te werken met themagerichte werkingssubsidiëring, naast een vaste basistoelage voor alle sportverenigingen.

De budgetten voor de doe aan sport beurs moeten aangehouden worden, om jaarlijks de kinderen te blijven aanmoedigen en in contact te brengen met alle sportclubs, op het gemeentelijk sportcentrum. Naast de doe aan sport beurs, moet minstens 1 groot evenement voor de ganse bevolking aan bod komen. Het jaarlijks fietsfeest moet een evenement blijven met alle mogelijke partners: dienst vrije tijd met alle verenigingen: sport, cultuur, jeugd, senioren,…., sportraad, gemeentediensten,… en de ganse bevolking.

6.4 Evaluatie

Aangezien een totaal geïntegreerd subsidiereglement nieuw is voor onze gemeente, zal een voortdurende bijsturing en evaluatie van het reglement noodzakelijk zijn. Maar m.m.v. de beleidsplanning via het Bloso en ISB, kunnen we stellen dat het reglement in het beginstadium reeds een goede vorm heeft aangenomen en verder dient uitgewerkt te worden met de partners, zijnde de sportraad en de sportclubs.

7. ONDERSTEUNING en STIMULERING van de ANDERS GEORGANISEERDE SPORT

7.1 SWOT-analyse

	Kansen	**Bedreigingen**
	➢ De groep senioren wordt alsmaar groter ➢ Samenwerkingsverbanden mogelijk met vrijwillige senioren ➢ Sporters die geen structuur nodig hebben en toch aan bod komen voor life time sportbeoefening ➢ Meer sportmogelijkheden voor senioren, minder validen vrouwen en mannen	➢ Beperkt budget bij veel senioren ➢ Hogere kosten voor organiseren en beperkte financiële middelen voor een kleine gemeente
Sterkten ➢ diverse sportdisciplines gecentraliseerd in 1 sportcentrum ➢ flexibel en creatief personeel ➢ heel goede samenwerking met sportclubs ➢ veel activiteiten voor de jeugd ➢ Goede seniorenwerking te Ingelmunster	➢ Sport aanbieden voor senioren via seniorenbonden en oprichting van seniorensportclubs naar het voorbeeld van Okra Sport Ingelmunster ➢ Senioren laten meehelpen aan sportdienst - activiteiten als vrijwilliger ➢ Evenement voor vrouwen en mannen organiseren ➢ Huidig sportaanbod bij jeugd behouden	➢ Seniorensportdag behouden en nog uitbreiden ➢ Activiteiten ontwikkelen voor vrouwen en mannen ➢ I.s.m. de scholen, de jeugd blijven aanmoedigen tot life time sportbeoefening
Zwakten ➢ beperkt budget ➢ tekort aan personeel	➢ Creatief omspringen met middelen, personeel en tijd	➢ Te weinig personeel voor de vele taken

7.2 Doelstellingen

7.2.1 Strategische doelstelling

De gemeente en de sportdienst zal via huidige en nieuwe sensibiliseringsacties de bevolking aanzetten tot regelmatige sportbeoefening

7.2.2 Operationele doelstellingen

- De gemeentelijke sportdienst zal jaarlijks éénmalige activiteiten organiseren voor vrouwen en mannen
- De sportdienst zal het sportaanbod van de seniorensport in kaart brengen en blijven ondersteunen d.m.v. een jaarlijkse seniorensportdag
- De sportdienst zal jaarlijks een evenement voor de ganse bevolking organiseren
- De sportdienst zal i.s.m. de scholen de sport blijven promoten bij de jeugd

7.3 Plan van aanpak, maatregelen en richtlijnen, timing en budget

Plan van aanpak, maatregelen, actiepunten	Timing en periode	Budget
- Een jaarlijks wederkerend **evenement voor vrouwen en mannen**: ladies sports night en mens sports night	- Elk jaar 2008-2013, in de maand juni	- 500,00 €
- De **seniorensportwerking** in de gemeente in kaart brengen i.s.m. de bonden, OCMW en dienstencentra	- 2008	- 300,00 €
- **Fietshappening** met familiefietstochten, mountainbiketocht en wielertoerisme	- Elk jaar, op de 1ste zondag van juli 2008-2013	- 1000,00 €
- **Minivoetbaltornooi** voor iedereen, Beker Burgemeester en Schepenen van Sport	- Elk jaar, na afloop van de MVCI-competitie, 1 weekend minivoetbaltornooi	- 500,00 €
- Jaarlijkse **doe aan sport beurs** voor de jeugd	- Elk schooljaar op de laatste dinsdag van juni	- 2000,00 €

Richtlijnen
We kiezen vooral voor de groep volwassenen (vrouwen en mannen) en senioren.
Uit de diverse cijfers omtrent sportparticipatie in de Ingelmunsterse sportclubs en de cijfers van LEER en sportbeleid, in opdracht van Vlaamse Vereniging voor Steden en Gemeenten (VVSG) betreffende het “sport en gender” project zien we dat mannen eerder in clubverband en vrouwen eerder op individuele basis aan sport doen, al is er hier en daar een inhaalbeweging. Voor Ingelmunster zijn er geen cijfers over individuele sportbeoefening. Dit is één van de uitdagingen waarvoor de sportdienst van Ingelmunster zal gaan in 2008: een onderzoek bij de senioren (50-plussers) en volwassenen (18-49 jarigen) naar de individuele sportbeoefening, buiten de Ingelmunsterse sportclubs. Twee nieuwe evenementen moeten ertoe bijdragen de sport bij volwassenen (zowel vrouwen als mannen) met een aanbod van enkele niet alledaagse sporten eens extra in de kijker te zetten met en i.s.m. de sportclubs. Maar we moeten ons evenzeer de vraag durven te stellen: als de clubs allemaal (en dit is bijna het geval voor alle sportdisciplines) heel veel leden hebben en we blijven de sport extra promoten; dan zal dit weeral resulteren in overbezette zalen en tekort aan sportinfrastructuur. Wij hebben zopas een nieuwe sport – en gymhal gebouwd, zonder 1 euro toelage van de hogere overheden. Voor het nieuwe Vlaams sportinfrastructuurplan zal Ingelmunster waarschijnlijk weeral uit de boot vallen wegens te kleinschalig. Misschien moet de hogere overheid een inspanning doen om ook kleinere projecten een kans te geven.

7.4 Evaluatie

Zal later volgen, na de uitwerking.

8. ONDERSTEUNING en STIMULERING TOEGANKELIJKHEID EN DIVERSITEIT IN DE SPORT

8.1 SWOT-analyse

	Kansen	**Bedreigingen**
	➢ Samenwerking met Lokaal Sociaal Beleid van het OCMW ➢ Samenwerking met andere diensten	➢ Beperkt budget bij veel kansarmen, allochtonen ➢ Weinig sportaanbod
Sterkten ➢ Financiële steun via andere diensten (OCMW) ➢ Werkgroep toegankelijkheid ➢ De mogelijkheden tot sportbeoefening tegen een gunsttarief en goedkope tot gratis sportinfrastructuur ➢ Eén actieve vereniging voor minder-validen met sportactiviteiten op de gemeente	➢ Sport aanbieden d.m.v. samenwerkingsverbanden met rusthuis, OCMW ➢ Buurtsportveldjes en nieuw speelplein i.s.m. de jeugddienst ➢ Studie maken omtrent de noden, behoeften omtrent sportbeoefening, i.s.m. werkgroep toegankelijkheid	➢ Meer vrije sportmogelijkheden aanbieden waarbij geen extra clubs, financiële middelen of personeel voor nodig zijn
Zwakten ➢ De groep asielzoekers, allochtonen, kansarmen en minder validen zijn zo goed of niet gekend bij de sportdienst ➢ Tekort en nood aan G-werking	➢ Creatief omspringen met middelen, personeel en tijd	➢ Gezamenlijke initiatieven uitwerken en G-subsidie voorzien voor bestaande en te ontwikkelen nieuwe initiatieven

8.2 Doelstellingen

8.2.1 Strategische doelstelling

De gemeente (OCMW) en de sportdienst zal de toegankelijkheid en de diversiteit in de sport ondersteunen

8.2.2 Operationele doelstellingen

- De gemeentelijke sportdienst zal jaarlijks 1 groot sportevenement organiseren voor minder validen
- De sportdienst zal i.s.m. de werkgroep toegankelijkheid, Lokaal Sociaal Beleid de groep kansarmen, allochtonen,… en hun zin naar sportbeoefening, in studie en kaart brengen om te komen tot acties
- De gemeente zal een eigentijds nieuw speelplein aanleggen, uitbreiding voorzien van het skateboardparcours in combinatie met buurtsportveld
- De gemeente zal permanent inspanningen doen om kansarmen en allochtonen tot sporten te stimuleren
- De bestaande initiatieven van Den Optimist en de werkgroep toegankelijkheid blijven ondersteunen

8.3 Plan van aanpak, maatregelen en richtlijnen, timing en budget

Plan van aanpak, maatregelen, actiepunten	Timing en periode	Budget
- Een jaarlijks wederkerend **evenement voor minder-validen**	- Elk jaar 2008-2013, in de maand september	- 500,00 €
- De **groep senioren, kansarmen, allochtonen,….** in de gemeente **in kaart brengen** i.s.m. de bonden, OCMW en dienstencentra	- 2008	- 1000,00 €
- Aanleg **speelplein,** uitbreiding **skateboardparcours en buurtsportveld**	- 2008	- 100000,00 €
- De gemeente wenst de financiële steun van de hogere overheid, voor de **tussenkomst in deelname aan sportieve en culturele activiteiten** rechtstreeks te doen via het OCMW	- Elk jaar	- Ongeveer 5000,00 €/jaar
- Jaarlijkse **financiële steun aan rolstoeldansgroep Den Optimist** voor hun werking voor arme, zieke en minder valide kinderen	- Elk jaar	- 250,00 €/jaar
- **jaarlijkse financiële steun aan de werking werkgroep toegankelijkheid**	- Elk jaar	- 750,00 €/jaar

Richtlijnen
De studie en het in kaart brengen zal ons een beter beeld geven tot welke acties moeten worden overgegaan. Indien er noden en behoeften uit de bevraging komen, specifieke maatregelen en middelen vrij maken om onze doelstelling te bereiken. Samenwerking met andere diensten zal hier zeker noodzakelijk zijn, wegens beperking in middelen en personeel. De uitbouw van het speelplein, skateboardparcours en buurtsportveldje heeft extra mogelijkheden en spoort aan tot bewegen. Op die manier is sport haalbaar en betaalbaar voor de minder behoede groepen.

8.4 Evaluatie

Zal later volgen, na de uitwerking.

9. MEERJARENPLAN INZAKE SPORTINFRASTRUCTUUR

9.1 SWOT-analyse

	Kansen	**Bedreigingen**
	➢ Hopelijk subsidies vanuit de overheid ➢ Autonomie van de gemeente ➢ Kwaliteit en veiligheid van de bestaande infrastructuur verbeteren	➢ Geen subsidies van de hogere overheid ➢ Hoe meer sportinfrastructuur, hoe meer onderhoud, hoe meer personeel ➢ Wetgeving (legionella, veiligheid,…)
Sterkten ➢ Alle sportdisciplines in 1 centraal gelegen sportcentrum ➢ Uitbreiding openluchtinfrastructuur is mogelijk	➢ Subsidies noodzakelijk om verder uit te breiden ➢ Geen al te zware investeringen noodzakelijk die toch zullen aanleiding geven tot meer sportbeoefening	➢ Zopas geïnvesteerd in groot project (nieuwe sport – en gymhal), zonder financiële steun hogere overheid ➢ Komende jaren geen grote investeringen mogelijk door gemeente
Zwakten ➢ Tekort aan personeel ➢ Tekort aan parking	➢ Aanleg outdoor sportinfrastructuur	➢ Investeren in middelen, om aan alle wettelijk bepaalde veiligheidsnormen te voldoen

9.2 Plan van aanpak, maatregelen en richtlijnen, timing en budget

Plan van aanpak, maatregelen, actiepunten	Timing en periode	Budget
- Realisatie van nieuwe **inkomdeuren** naar sporthal 1	- 2009	- 25.000,00 €
- Uitbouw van een **mountainbikeroutenet-werk** i.s.m. Bloso, Provinciale Sportdienst en Westtoer	- 2008-2009	- 1.000,00 €
- Schilderen **verlichtingsmasten** terrein 1 en 2 - **Renovatie kleedkamers** voetbal met natuurlijke verluchting en openklappende ramen	- 2008 - 2009 - 2008	- 15.000,00 € - 15.000,00 € - 12.500,00 €
- **Relighting sporthal 1**	- 2008	- 36.500,00 €
- **Aanleg Finse looppiste en fit-o-meter**	- 2008	- 40.000,00 €
- **Nieuw speelplein, skateboardparcours en buurtsportveldje**	- 2008	- 100.000,00 €
- **Nieuwe burelen** en ingang sporthal 1	- 2010	- 150.000,00 €
- Heraanleg **parking**	- 2008 - 2009	- 250.000,00 € - 350.000,00 €
- **Renovatie** bestaande kleedkamers sporthal 1 en dakbedekking cafetaria en kleedkamers	- 2008	- 36.500,00 €
- **Energiebesparende maatregelen** alsook maatregelen tegen **legionella**	- 2008-2013	- 100.000,00 €
- **Vervangen oude sportvloer** sporthal 1	- 2013-2014	- 75.000,00 €

9.3 Doelstellingen

9.3.1 Strategische doelstelling

De gemeente en de sportdienst zal vooral de kwaliteit van de bestaande sportinfrastructuur verbeteren door goed beheer en kleinschalige projecten uitbouwen, om de bevolking in optimale en betere omstandigheden te laten sporten

9.3.2 Operationele doelstellingen

- Tegen 2012 zal de bereikbaarheid in het algemeen en de toegankelijkheid voor personen met een handicap, naar sporthal 1 geoptimaliseerd worden
- Tegen halverwege 2009 zal de bevolking gebruik kunnen maken van een nieuwe mountainbikeroute
- Tegen 2011 zullen de gebruikers op een veilige manier gebruik kunnen maken van de sportinfrastructuur
- Tegen eind 2008 zal nieuwe kleinschalige infrastructuur gecreëerd worden

- Tegen 2013 zal de aanwezige sportinfrastructuur duurzaam geëxploiteerd worden
- Tegen het einde van de legislatuur zullen de gebruikers kunnen rekenen op een nog betere dienstverlening bij de sportdienst, dankzij nieuwe burelen, loketfunctie,…
- Tegen eind 2012 zijn de nodige veiligheid – en onderhoudsprojecten afgewerkt
- Bij de start van de volgende legislatuur (2013) zullen budgetten moeten vrijgemaakt worden voor een nieuwe sportvloer in sporthal 1
- Tegen eind april 2008, moeten de sportclubs kunnen sporten in sporthal 1 met voldoende lux. en aangepaste verlichting volgens de sportfederatienormen

Richtlijnen

De gemeente wil zoals in het verleden, de nodige voorwaarden scheppen bij de uitbouw van kleinschalige sportinfrastructuurprojecten, en streven naar duurzaam, efficiënt beheer van de bestaande infrastructuur. Toch zullen de kleinschalige nieuwe projecten opnieuw een stimulans betekenen voor de aanzet tot life – time -sportbeoefening bij heel wat mensen. Voor een kleine gemeente als Ingelmunster zien we in het meerjarenplan de nodige financiële middelen die ter beschikking gesteld worden, ten behoeve van de sport en de verbetering van het kader (lees de sportinfrastructuur) voor de sport.
Uit de grote lijnen van het gemeentelijk ruimtelijk structuurplan konden we zien dat de voetbalvelden die zich planologisch in landbouwgebied bevinden, kunnen behouden blijven, zonder dat evenwel bijkomende constructies opgericht kunnen worden. De verdere uitbouw van een fietsroutenetwerk, mountainbikeroutenetwerk op provinciaal niveau zijn een meerwaarde voor de algemene sportbeoefening. Speelbos, watersport, aanleg pleziervaart en paardenmanège, in de kanaalzone, bieden voorzieningen die leiden tot recreatieve sportbeoefening voor diverse doelgroepen.

9.4 Evaluatie

Zal later volgen, na de uitwerking.

10. HUIDIG SPORTAANBOD

10.1 SWOT-analyse

	Kansen	**Bedreigingen**
	➢ Sportaanbod is laagdrempelig ➢ Het aanbod sluit aan op de behoeften en noden tot recreatieve en competitieve sportbeoefening	➢ Tekort aan financiële middelen om alle projecten kwalitatief tot een hoger niveau te brengen en te houden ➢ Tekort aan personeel ➢ Zappende jeugd en drop out bij jongeren
Sterkten ➢ Sportaanbod is heel ruim en centraal in 1 gelegen sportcentrum ➢ De huidige beschikbare sportinfrastructuur is van hoog kwalitatief niveau ➢ De sportdienst doet heel veel en is een dienst ten bate van de sport om de sport en zijn clubs	➢ Uiterst flexibel personeel voor de vervulling van alle taken ➢ Door het grote sportaanbod vanuit de sportdienst worden de kinderen en jongeren i.s.m. de sportclubs al aangemoedigd tot life – time - sportbeoefening ➢ Nieuwe sporthal in gebruik genomen	➢ Tekort aan parking ➢ Weinig personeel
Zwakten ➢ Gebrek aan personeel ➢ Teveel administratief werk	➢ Meer personeel is wenselijk	➢ Kwalitatief het sportaanbod verbeteren ➢ Betere en snellere communicatie van de sportpromotie

10.2 Doelstellingen

10.2.1 Strategische doelstelling

De gemeente en de sportdienst zal vooral de kwaliteit van het bestaande sportaanbod verbeteren door inzetten van gediplomeerd en bekwaam personeel, alsook nieuwe activiteiten ontwikkelen die aanzetten tot life time sportbeoefening.

10.2.2 Operationele doelstellingen

- Tegen eind 2009, begin 2010 zal het nieuwe organigram met duidelijke taakomschrijving een feit zijn en komt er een part time personeelslid bij
- Tegen eind 2012, begin 2013 zijn alle sportactiviteiten kwalitatief beter
- Het bestaande aanbod van sport en promotie (voor alle doelgroepen) zal minstens in stand gehouden worden
- In 2008 worden twee nieuwe evenementen georganiseerd

10.3 Plan van aanpak, maatregelen en richtlijnen, timing en budget

Plan van aanpak, maatregelen, actiepunten	Timing en periode	Budget
- Bijkomende regent L.O. aanwerven om de vele activiteiten te helpen uitbouwen	- 2009-2010	- 25.000,00 € (impulssubsidie)
- Uitbouw website en folders	- 2008 – 2012	- 6.000,00 €
- Alle sportactiviteiten (zie 4.4.2.; aanbod sportpromotie)	- 2008 – 2012	- 40.000,00 €
- Jaarlijks een vernieuwend sportproject lanceren : Ladies sports night en mens sports night	- 2008 – 2013	- 1.000,00 €

Richtlijnen

Een nieuw aanbod van trendy sporten en nieuwe bewegingsactiviteiten treden op het voorplan. Oude volkse sporten zoals pistool – en karabijnschieten, staande wip zijn verdwenen. Het zijn de klassieke sporten voor senioren die langzaam maar zeker verdwijnen. Het bestaande sportaanbod is goed en de samenwerking met de sportclubs is uitstekend, zodat er op hetzelfde elan in de komende jaren kan worden verder gegaan.

10.4 Evaluatie

Zal later volgen, na de uitwerking.

11. IMPULSSUBSIDIE : DE GEMEENTE NEEMT INITIATIEVEN OM DE KWALITEIT TE VERHOGEN VAN DE SPORTBEGELEIDING WAARIN DE JEUGDSPORTBEGELEIDER, TRAINERS EN BESTUURSKADER CENTRAAL STAAN

11.1 SWOT-analyse

	Kansen	**Bedreigingen**
	➢ Subsidies van de overheid ➢ De clubs zijn bereid opleidingen te volgen ➢ Er is grote nood aan goede jeugdtrainers en opleidingen ➢ Clubs nog meer en beter begeleiden en ook ondersteunen op administratief vlak	➢ Clubs zijn administratief soms te zwak ➢ Sportdeelname kent bij oudere jeugd een terugloop (18-25 jaar) ➢ Geen tijd om opleidingen te volgen ➢ Te duur
Sterkten ➢ Financiële impulsen en middelen ➢ Creativiteit ➢ Samenwerking met hogere overheden en I.S.B.	➢ Meer vorming en ook administratieve ondersteuning vanuit de sportdienst voor de sportclubs	➢ In het subsidiereglement nadruk leggen op jeugdwerking en gediplomeerde trainers als belangrijke kwaliteitscriteria
Zwakten ➢ Er is een groot tekort aan goede jeugdtrainers ➢ Tekort aan personeel ➢ Clubs draaien in hoofdzaak op vrijwilligerswerk ➢ **Gediplomeerde trainers worden onbetaalbaar !!!**	➢ Met toelagen, personeel inschakelen en de clubtrainers begeleiden en ondersteunen ➢ Kwalitatieve begeleiding bij de diverse standen van alle sportclubs, op de das-beurs en éénmalige activiteiten	➢ Activiteiten aanbieden tegen dropout ➢ Begeleiding – en infomomenten bij erkenningaanvragen en subsidieaanvragen bij de gemeente

11.2 Doelstellingen

11.2.1 Strategische doelstelling

De gemeentelijke sportdienst neemt initiatieven om de KWALITEIT van algemene sportbegeleiding te verhogen

11.2.2 Operationele doelstellingen

- Tegen eind april 2008 willen wij het aantal gediplomeerde trainers, niet gediplomeerde trainers, vrijwilligers per sportvereniging in kaart brengen.
- Tegen eind juni 2008, ondersteunt het nieuwe subsidiereglement, alle erkende sportverenigingen, met het accent op jeugdwerking en geschoolde trainers.
- Tegen 2012 willen we 25% meer tijd besteden aan de begeleiding voor de sportclubs en ondersteunen op administratief vlak
- Tegen 2012 moet elke sportvereniging minimum 1 à 2 gediplomeerde trainers tellen

- Stimuleren van de sportvereniging tot het volgen van vorming en bijscholing voor de trainers, sportbegeleiders, alsook het bestuurskader (hangt samen) van de clubs

11.3 Plan van aanpak, maatregelen en richtlijnen, timing en budget

Plan van aanpak, maatregelen, actiepunten	Timing en periode	Budget
- Aanvraagformulier voor subsidiëring met **bevraging jeugdwerking en aantal gediplomeerde trainers**	- Januari-april 2008	- 2.000,00 € (personeel) (verwerking gegevens en besluitvorming)
- Toepassing en evaluatie van de **puntenberekening uit subsidiereglement** met criteria jeugdwerking en trainers per club	- mei-juni 2008	- 1.000,00 € (personeelslid) - 2.500,00 € (gemeentelijke subsidies)
- **Voorbeeldfunctie van reeds ingevulde formulieren door sportclub X & sportdienst, gecombineerd met infomoment** (80% van de gegevens kan gezamenlijk ingevuld worden)	- januari-april 2008	/
- Jaarlijks organiseert de sportdienst i.s.m. de sportraad een **vormingsmoment** voor alle clubtrainers - **Overlegplatform** met bestuurskader om de noden en behoeften te detecteren (2x/jaar)	- Jaarlijks in de maand juni tijdens de doe-aan-sport beurs	- 2.000,00 €
- **Onderzoek** doen hoe groot de drop out is in Ingelmunster en wat de reden hiervan is	- 2009-2010	- 500,00 €

Richtlijnen

Uit onze gegevensverzameling stelden we vast dat alle clubs op volle toeren draaien. Men spreekt algemeen van een grote drop out bij onze jongeren, maar wij denken dat dit voor Ingelmunster minimaal is. Een verdere studie hieromtrent zal uitsluitsel geven. Tevens zien wij dat veel sportverenigingen steunen op vrijwilligerswerk en jeugdige trainers. Uit de aanvraagformulieren en studie zal blijken wat het trainersbestand is bij elke club en sportdiscipline. Tijdens de overlegmomenten met trainers en het bestuurskader zullen we de noden en behoeften detecteren, om zo'n een concreet plan te kunnen uitwerken voor verdere ondersteuning en begeleiding van de sportclubs en hun trainerskorps. Het is vooral de kwaliteit van de jeugdsportbegeleiders die moet verhogen. Er is dringend behoefte hebben aan vorming en bijscholing. De sportclubs hebben al een groot aandeel in ledenwerving via de talrijke evenementen die de sportdienst, i.s.m. alle sportclubs reeds organiseren: doe-aan-sport-beurs, sport – en doe dagen. Het plannen van de specifieke vormingsmomenten en bijscholingen zal gebeuren in overleg met de betrokken sportverenigingen. Voor het aanbod zelf kijken we welke samenwerkingsverbanden er mogelijk zijn met andere gemeenten (Burensportdienst R.S.O.), School voor Bestuursrecht en het Instituut voor Sportbeheer en Recreatiebeleid.

De informatie, communicatie en het overleg met de sportverenigingen, de sportraad en de sportdienst zal kwalitatief verbeteren met de elektronische nieuwsbrief, die we van start laten gaan, na goedkeuring van het sportbeleidsplan 2008-2013. Meer en betere info op de website. Vanaf 2009 hopen we met de impulssubsidie ook een parttime personeelskracht aan te kunnen werven om al deze vooropgestelde doelstellingen te bereiken en uit te kunnen voeren.

11.4 Evaluatie

Zal later volgen, na de uitwerking.

12.EVALUATIE EN BIJSTURING VAN HET SPORTBELEIDSPLAN 2008-2013, PLANNINGSPROCES

Het is goed als je beweegt. **Beweging is de nieuwe superpil van de toekomst.** Dat het schrijven van een sportbeleidsplan 2008-2013, heel wat heeft doen bewegen in Ingelmunster, hebben wij ondertussen aan den lijve ondervonden.
Voor kinderen geldt: "het jong geleerd, oud gedaan"adagium, maar dan negatief vertaald: wie op jonge leeftijd inactief is, zal dat ook op volwassen leeftijd zijn. **Maar voor iedereen geldt: "HET IS GOED ALS JE BEWEEGT".** Je kan op elk moment starten met beweging en de gezondheidseffecten daarvan plukken, maar wie ermee ophoudt, verliest zijn gezondheidseffecten. Bewegen moet dus echt een levensstijl worden die liefst van jongsaf wordt aangeleerd.

Het schrijven van dit beleidsplan moet dat ook zijn: voortdurend evalueren, bijsturen en plannen. Dit eerste plan heeft dan ook heel wat gegevens verzameld, om een goed beeld te kunnen krijgen van de situatie in Ingelmunster. Het plan heeft de sportdienst een duidelijke richtlijn gegeven waar we naar toe willen en op welke manier we dit gaan aanpakken. Zoals bewegen een gezond effect geeft, zal **het beleidsplan "sport" als werkinstrument** voortdurend moeten geëvalueerd worden en bijgestuurd waar nodig blijkt. Het "sportbeleid" duidt de strategie aan voor de komende jaren. Op maat van de lokale noden en behoeften, en volgens de financiële haalbaarheid binnen de gemeente, is een visie ontwikkeld gekoppeld met weloverwogen en gedragen beleidskeuzes. Het plan heeft tevens aan welke resultaten wij beogen en hoe wij in de loop van de beoogde beleidsperiode zaken kunnen verbeteren, realiseren en bijsturen.

Er zijn veel kansen voor de sport, maar ook zwakten en bedreigingen kwamen tot uiting. In de sport wordt nu heel nadrukkelijk een beweging naar het locale niveau gemaakt. De **aandacht voor de sportvereniging staat in de kijker.** Dankzij "een in ontwerp zijnde" totaal nieuw subsidiereglement zal er een herschikking komen van de middelen en toelagen aan de sportverenigingen te Ingelmunster. Het beleidsplan is een degelijke basis voor de toepassing van integrale kwaliteitszorg binnen onze sportdienst. Het is ook duidelijk geworden dat **W(M)ETEN NIET GENOEG IS.** De doelstellingen, de indicatoren, de plannen van aanpak,… dienen tevens om onze organisatie (de sportdienst) te sturen en bij te sturen waar en wanneer dit nodig mocht zijn. **Meten is weten, maar weten is niet genoeg.**

Aan ieder van ons om de vooropgestelde missie bij de start van het schrijven van ons beleidsplan 2008-2013 waar te maken:

DE SPORTDIENST WIL
ALLE INGELMUNSTERNAARS MEER EN BETER
LATEN SPORTEN

Krist Vandesompele, Coördinator
21 november 2007

Resultaten enquête ivm de vrije tijd van de jeugd

Leeftijdsklasse 5 – 6 jaar → *99 enquêtes werden ingevuld.*

Hoofdstuk sportbeoefening

Naschoolse sport op school?

- 22% beweert naschoolse sport te hebben op hun school, slechts 1% neemt deel aan die naschoolse sport
- 71% zegt dat er op hun school geen naschoolse sport aanwezig is
- 7% niet geantwoord

Nu sport beoefenen buiten de schooluren

- 59% beoefent buiten de schooluren nog één (of meerdere) sporten
- 32% van de ontvangen enquêtes doet niet meer aan sport buiten de schooluren
- 9% heeft niet geantwoord op deze vraag

Meest beoefende sporten in die leeftijdsklasse

- dansen: 18%
- zwemmen: 16%
- gymnastiek: 14%
- voetbal: 12%
- judo: 8%
- trampoline: 6%
- atletiek: 6%
- fietsen, tennis en paardrijden: 2%

=> 53% beoefent zijn sport in een sportclub
11% beoefent zijn sport individueel
36% heeft die vraag niet beantwoord

=> 28% doet 1u aan sport in de week buiten de schooluren
16% doet 2 à 4 uur aan sport buiten de schooluren
7% beoefent zijn sport 4 à 6 uur buiten de schooluren
2% doet meer dan 6 uur aan sport

Vroeger nog aan sport gedaan?

- van de leerlingen die nu niet meer aan sport doen hebben er
  . 32% heeft vroeger wel nog aan sport gedaan
  . 37% nog nooit aan sport gedaan
  . 31% hebben niet geantwoord op die vraag
- populairste sporten bij deze groep:
  . gymnastiek: 12%
  . judo: 5%
  . trampoline, zwemmen en dansen: 3%
  . voetbal, fietsen en atletiek: 2%

Hoofdstuk jeugdbeweging

Lid van de jeugdbeweging:

- 25% is lid van een jeugdbeweging
- 69% is geen lid van een jeugdbeweging
- 5% heeft niet op die vraag geantwoord

=> 6% is lid omdat hun vriendjes/vriendinnetjes lid zijn
22% is lid omdat ze er uit zichzelf wilden naar toe gaan

=> 16% is geen lid omdat ze niet mogen van thuis
27% is geen lid omdat ze het niet leuk vinden daar naartoe te gaan
18% is geen lid omdat ze niemand kennen die daar naartoe gaat

populairste jeugdbeweging

Scouts: 17%
Chiro: 6%
Geen antwoord: 87%

Hoofdstuk Cultuur

Ben je lid van:

- tekenacademie: ja: 11%
  neen: 62%
  geen antwoord: 27%
- dictie: ja: 1%
  neen: 65%
  geen antwoord: 34%
- muziekacademie: ja: 9%
  neen: 58%
  geen antwoord: 33%
- toneelvereniging: neen: 63%
  geen antwoord: 37%

Wat wordt er het vaakst bezocht?

- tentoonstellingen: 27%
- toneelvoorstelling: 23%
- zandsculpturen: 17%
- gebouwen, kerken & kathedralen: 13%
- musea: 12%

Bekendste evenementen

- open-bedrijvendag: 21%
- de gordel: 17%
- Vlaamse zwemweek: 16%
- sportlint: 13%
- trein/tram/bus-dag: 8%
- Nigth of the proms: 7%

Voorkeur van evenementen:

- sportgebonden evenementen: 41%
- cultuurgebonden evenementen: 14%

Leeftijdsklasse 7 – 8 jaar → 203 enquêtes werden ingevuld.

Hoofdstuk sportbeoefening

Naschoolse sport op school?

- 16% beweert naschoolse sport te hebben op hun school, 12% neemt deel aan die naschoolse sport
- 83% zegt dat er op hun school geen naschoolse sport aanwezig is
- 1% niet geantwoord

Nu sport beoefenen buiten de schooluren

- 63% beoefent buiten de schooluren nog één (of meerdere) sporten
- 37% van de ontvangen enquêtes doet niet meer aan sport buiten de schooluren

Meest beoefende sporten in die leeftijdsklasse

- voetbal: 13%
- zwemmen: 12%
- gymnastiek, atletiek & dansen: 11%
- judo & trampoline: 7%
- volleybal: 4%
- tennis: 3%
- krachtbal: 2%
- fietsen, badminton & paardrijden: 1%

=> 58% beoefent zijn sport in een sportclub
6% beoefent zijn sport individueel
36% heeft die vraag niet beantwoord

=> 24% doet 1u aan sport in de week buiten de schooluren
29% doet 2 à 4 uur aan sport buiten de schooluren
4% doet 4 à 6 uur aan sport buiten de schooluren
3% doet meer dan 6 uur aan sport

Vroeger nog aan sport gedaan?

- van de leerlingen die nu niet meer aan sport doen hebben er
  . 36% heeft vroeger wel nog aan sport gedaan
  . 14% nog nooit aan sport gedaan
  . 50% hebben niet geantwoord op die vraag
- populairste sporten bij deze groep:
  . gymnastiek: 12%
  . dansen: 6%
  . zwemmen, voetbal: 5%
  . judo: 4%
  . tennis: 3%
  . atletiek & paardrijden: 2%
  . trampoline: 1%

Hoofdstuk jeugdbeweging

Lid van de jeugdbeweging:

- 39% is lid van een jeugdbeweging
- 58% is geen lid van een jeugdbeweging
- 3% heeft niet op die vraag geantwoord

=> 14% is lid omdat hun vriendjes/vriendinnetjes lid zijn
23% is lid omdat ze er uit zichzelf wilden naar toe gaan
5% is lid omdat ze moeten van hun ouders

=> 9% is geen lid omdat ze niet mogen van thuis
33% is geen lid omdat ze het niet leuk vinden daar naartoe te gaan
15% is geen lid omdat ze niemand kennen die daar naartoe gaat

populairste jeugdbeweging

Scouts: 22%
Chiro: 16%
KSA & VKSJ: 0,5%
Geen antwoord: 61%

Hoofdstuk Cultuur

Ben je lid van:

- tekenacademie: ja: 16%
  neen: 74%
  geen antwoord: 10%
- dictie: ja: 9%
  neen: 72%
  geen antwoord: 29%
- muziekacademie: ja: 13%
  neen: 69%
  geen antwoord: 18%
- toneelvereniging: ja:<1%
  neen: 80%
  geen antwoord: 19%

Wat wordt er het vaakst bezocht?

- toneelvoorstelling: 38%
- gebouwen, kerken & kathedralen: 33%
- zand-/ijssculpturen & musea: 22%
- tentoonstellingen: 16%
- exposities: 12%
- voordrachten: 9%

Bekendste evenementen

- open-bedrijvendag: 21%
- de gordel: 17%
- Vlaamse zwemweek: 16%
- sportlint: 13%
- trein/tram/bus-dag: 8%
- Nigth of the proms: 7%

Voorkeur van evenementen:

- sportgebonden evenementen: 49%
- cultuurgebonden evenementen: 21%

Leeftijdsklasse 9 – 10 jaar → 207 enquêtes werden ingevuld.

Hoofdstuk sportbeoefening

Naschoolse sport op school?

- 14% beweert naschoolse sport te hebben op hun school, slechts 1% neemt deel aan die naschoolse sport
- 86% zegt dat er op hun school geen naschoolse sport aanwezig is

Nu sport beoefenen buiten de schooluren

- 77% beoefent buiten de schooluren nog één (of meerdere) sporten
- 22% van de ontvangen enquêtes doet niet meer aan sport buiten de schooluren
- 1% heeft niet geantwoord op deze vraag

Meest beoefende sporten in die leeftijdsklasse

- voetbal: 25%
- zwemmen: 15%
- dansen: 13%
- tennis: 12%
- gymnastiek: 11%
- atletiek: 10%
- trampoline: 8%
- judo: 6%
- fietsen & paardrijden: 5%
- krachtbal & tafeltennis: 1%

=> 69% beoefent zijn sport in een sportclub
14% beoefent zijn sport individueel
27% heeft die vraag niet beantwoord

=> 27% doet 1u aan sport in de week buiten de schooluren
34% doet 2 à 4 uur aan sport buiten de schooluren
10% beoefent zijn sport 4 à 6 uur buiten de schooluren
6% doet meer dan 6 uur aan sport

Vroeger nog aan sport gedaan?

- van de leerlingen die nu niet meer aan sport doen hebben er
  . 11% vroeger wel nog aan sport gedaan
  . 13% nog nooit aan sport gedaan
  . 76% hebben niet geantwoord op die vraag
- populairste sporten bij deze groep:
  . gymnastiek,voetbal & zwemmen: 3%
  . judo & dansen: 2%
  . trampoline en dansen: 3%
  . voetbal, fietsen en atletiek: 2%

Hoofdstuk jeugdbeweging

Lid van de jeugdbeweging:

- 37% is lid van een jeugdbeweging
- 63% is geen lid van een jeugdbeweging

=> 20% is lid omdat hun vrienden/vriendinnen lid zijn
20% is lid omdat ze er uit zichzelf wilden naar toe gaan

=> 12% is geen lid omdat ze niet mogen van thuis
40% is geen lid omdat ze het niet leuk vinden daar naartoe te gaan
9% is geen lid omdat ze niemand kennen die daar naartoe gaat

populairste jeugdbeweging

Scouts: 24%
Chiro: 11%
Andere: 1 à 2 %
Geen antwoord: 65%

Hoofdstuk Cultuur

Ben je lid van:

- tekenacademie: ja: 14%
  neen: 78%
  geen antwoord: 8%
- dictie: ja: 12%
  neen: 79%
  geen antwoord: 9%
- muziekacademie: ja: 14%
  neen: 76%
  geen antwoord: 10%
- toneelvereniging: ja: 2%
  neen: 87%
  geen antwoord: 11%

Wat wordt er het vaakst bezocht?

- gebouwen, kerken & kathedralen: 34%
- toneelvoorstelling: 33%
- zand-/ijssculpturen: 25%
- musea: 23%
- tentoonstellingen: 20%
- exposities: 6%
- voordrachten: 4%

Bekendste evenementen

- open-bedrijvendag: 21%
- de gordel: 17%
- Vlaamse zwemweek: 16%
- sportlint: 13%
- trein/tram/bus-dag: 8%
- Nigth of the proms: 7%

Voorkeur van evenementen:

- sportgebonden evenementen: 61%
- cultuurgebonden evenementen: 29%

Leeftijdsklasse 11 – 12 jaar → *112 enquêtes werden ingevuld.*

Hoofdstuk sportbeoefening

Naschoolse sport op school?

- 67% beweert naschoolse sport te hebben op hun school, slechts 1% neemt deel aan die naschoolse sport
- 33% zegt dat er op hun school geen naschoolse sport aanwezig is

Nu sport beoefenen buiten de schooluren

- 79% beoefent buiten de schooluren nog één (of meerdere) sporten
- 19% van de ontvangen enquêtes doet niet meer aan sport buiten de schooluren
- 2% heeft niet geantwoord op deze vraag

Meest beoefende sporten in die leeftijdsklasse

- voetbal: 23%
- dansen: 19%
- zwemmen: 13%
- fietsen, atletiek & tennis: 12%
- gymnastiek & badminton: 6%
- trampoline en paardrijden: 5%
- judo,basketbal, tafeltennis & mini-voetbal: 4%

=> 55% beoefent zijn sport in een sportclub
31% beoefent zijn sport individueel
14% heeft die vraag niet beantwoord

=> 21% doet 1u aan sport in de week buiten de schooluren
33% doet 2 à 4 uur aan sport buiten de schooluren
12% beoefent zijn sport 4 à 6 uur buiten de schooluren
15% doet meer dan 6 uur aan sport

Vroeger nog aan sport gedaan?

- van de leerlingen die nu niet meer aan sport doen hebben er
  . 47% vroeger wel nog aan sport gedaan
  . 10% nog nooit aan sport gedaan
  . 43% hebben niet geantwoord op die vraag
- populairste sporten bij deze groep:
  . gymnastiek & voetbal: 13%
  . judo: 9%
  . paardrijden, dansen & zwemmen: 8%
  atletiek: 10%
  tennis: 7%
  trampoline, volleybal, tafeltennis: 2%

Hoofdstuk jeugdbeweging

Lid van de jeugdbeweging:

- 21% is lid van een jeugdbeweging
- 79% is geen lid van een jeugdbeweging
- 5% heeft niet op die vraag geantwoord

=> 8% is lid omdat hun vrienden/vriendinnen lid zijn
10% is lid omdat ze er uit zichzelf wilden naar toe gaan

=> 10% is geen lid omdat ze niet mogen van thuis
56% is geen lid omdat ze het niet leuk vinden daar naartoe te gaan
16% is geen lid omdat ze niemand kennen die daar naartoe gaat

populairste jeugdbeweging

Scouts: 9%
Chiro: 8%
KSA: 3%
KAJ: 2%
Geen antwoord: 78%

Hoofdstuk Cultuur

Ben je lid van:

- tekenacademie: ja: 6%
  neen: 86%
  geen antwoord: 8%
- dictie: ja: 5%
  neen: 79%
  geen antwoord: 16%
- muziekacademie: ja: 9%
  neen: 76%
  geen antwoord: 15%
- toneelvereniging: Ja: 5%
  neen: 83%
  geen antwoord: 12%

Wat wordt er het vaakst bezocht?

- musea: 42%
- tentoonstellingen: 37%
- toneelvoorstelling & voordrachten: 35%
- zand-/ijssculpturen: 29%
- gebouwen, kerken & kathedralen: 29%
- exposities: 17%

Bekendste evenementen

- open-bedrijvendag: 58%
- de gordel: 63%
- Vlaamse zwemweek: 40%
- sportlint: 16%
- trein/tram/bus-dag: 29%
- Nigth of the proms: 52%

Voorkeur van evenementen:

- sportgebonden evenementen: 66%
- cultuurgebonden evenementen: 28%

Leeftijdsklasse 13 – 14 jaar → 100 enquêtes werden ingevuld.

Hoofdstuk sportbeoefening

Naschoolse sport op school?

- 67% beweert naschoolse sport te hebben op hun school, slechts 1% neemt deel aan die naschoolse sport
- 33% zegt dat er op hun school geen naschoolse sport aanwezig is

Nu sport beoefenen buiten de schooluren

- 80% beoefent buiten de schooluren nog één (of meerdere) sporten
- 16% van de ontvangen enquêtes doet niet meer aan sport buiten de schooluren
- 4% heeft niet geantwoord op deze vraag

Meest beoefende sporten in die leeftijdsklasse

- voetbal: 21%
- atletiek: 13%
- fietsen: 12%
- dansen: 11%
- badminton: 4%
- tennis: 10%
- paardrijden: 9%
- krachtbal, zwemmen, gymnastiek: 3%
- Judo, mini-voetbal, tafeltennis & volleybal: 2%
- andere: 8%

=> 49% beoefent zijn sport in een sportclub
34% beoefent zijn sport individueel
17% heeft die vraag niet beantwoord

=> 19% doet 1u aan sport in de week buiten de schooluren
22% doet 2 à 4 uur aan sport buiten de schooluren
16% beoefent zijn sport 4 à 6 uur buiten de schooluren
8% doet meer dan 6 uur aan sport

Vroeger nog aan sport gedaan?

- van de leerlingen die nu niet meer aan sport doen hebben er
  . 12% vroeger wel nog aan sport gedaan
  . 2% nog nooit aan sport gedaan
  . 86% hebben niet geantwoord op die vraag
- populairste sporten bij deze groep:
  . voetbal: 5%
  . judo & basketbal: 3%
  tennis, zwemmen & atletiek: 2%
  trampoline, krachtbal, badminton: 1%

Hoofdstuk jeugdbeweging

Lid van de jeugdbeweging:

- 24% is lid van een jeugdbeweging
- 76% is geen lid van een jeugdbeweging

=> 16% is lid omdat hun vrienden/vriendinnen lid zijn
10% is lid omdat ze er uit zichzelf wilden naar toe gaan

=> 13% is geen lid omdat ze niet mogen van thuis
51% is geen lid omdat ze het niet leuk vinden daar naartoe te gaan
9% is geen lid omdat ze niemand kennen die daar naartoe gaat

populairste jeugdbeweging

Chiro: 15%
KSA: 9%
Geen antwoord: 62%
+13: 7%
Scouts: 6%

Hoofdstuk Cultuur

Ben je lid van:

- tekenacademie: neen: 84%
  geen antwoord: 16%
- dictie: ja: 5%
  neen: 80%
  geen antwoord: 15%
- muziekacademie: ja: 3%
  neen: 79%
  geen antwoord: 18%
- toneelvereniging: Ja: 1%
  neen: 81%
  geen antwoord: 18%

Wat wordt er het vaakst bezocht?

- toneelvoorstelling & voordrachten: 23%
- zand-/ijssculpturen: 22%
- tentoonstellingen: 22%
- gebouwen, kerken & kathedralen: 22%
- musea: 16%

Bekendste evenementen

- Nigth of the proms: 57%
- de gordel: 55%
- open-bedrijvendag: 54%
- Vlaamse zwemweek: 27%
- trein/tram/bus-dag: 18%
- sportlint: 5%

Voorkeur van evenementen:

- sportgebonden evenementen: 79%
- cultuurgebonden evenementen: 14%

Besluit

- Weinig scholen te Ingelmunster organiseren naschoolse sport. Indien dit georganiseerd wordt, nemen weinig jongeren eraan deel.
- Ruim de helft van de kinderen sport reeds op hun 5- of 6-jarige leeftijd. Hoe ouder de kinderen, hoe meer er wordt gesport.
- Er is een grote verscheidenheid aan sporten die beoefend worden te Ingelmunster. Dit zowel bij de ploeg- als individuele sporten. De meerderheid van de kinderen sporten in een sportclub.
- De kinderen die nu niet meer sporten, daarvan deed de helft reeds vroeger sport.
- Dubbel zoveel jongeren zijn lid van een sportclub als van een jeugdvereniging.

Algemeen:

Kinderen sporten massaal bij de georganiseerde buitenschoolse sporten (sportclubs) te Ingelmunster. Dit zowel bij de individuele – als bij de ploegsporten in de verschillende sportclubs.
Hoe ouder de kinderen, hoe meer er deelnemen aan sport.
Operationele doelstellingen:

- Meer kinderen tussen 5 en 10 jaar aanzetten om te sporten.
- De kwaliteit van de verschillende sporten verbeteren

Strategische doelstellingen:

- Omnisportclub oprichten voor jongeren.
- Minder gekende sporten promoten

Besluitvorming van de Enquête

Om het sportbeleidsplan te kunnen opstellen, peilden we met het RSO (Regionaal Sport Overleg – een vergadering van 10 gemeentelijke sportdiensten, BLOSO en de Provinciale sportdienst) naar de vrijetijdsbesteding van lagere schoolkinderen (8 tot 12 jarigen) in de regio. We hopen op deze manier een beeld te geven van de vrijetijdsbesteding van de jeugd in de provincie West-Vlaanderen.

De originele enquête kan u terugvinden in bijlage.

1.1 Sportbeoefening

1.1.1 Sportbeoefening op school

Over het algemeen voorzien de scholen **2 uur sport per week**. Slechts weinig leerlingen zeggen dat ze minder dan 2 uur hebben.

Sportbeoefening op school (aantal uur)	
Izegem (Zonnebloem)	2 uur
Izegem (H. Familie)	2 uur
Dentergem	2 uur
Ingelmunster	2 uur
Meulebeke 1	2 uur
Meulebeke 2	1 uur
Meulebeke 3	meer dan 2 uur
Oostrozebeke	2 uur
Tielt 1	1 uur
Tielt 2	2 uur

1.1.2 Naschoolse sport

De naschoolse sporten zijn in de meeste scholen goed georganiseerd, ze weten telkens een groot aantal leerlingen aan te trekken.
Opmerkelijk:
In bepaalde scholen zeggen leerlingen dat er naschoolse sport georganiseerd wordt en andere leerlingen zeggen dan van niet. De leerlingen zijn dus **niet allemaal op de hoogte** van de mogelijkheden binnen de school.

1.1.3 Sport buiten de school

Veel leerlingen doen ook buiten de schooluren aan sport. **Het merendeel van die leerlingen beoefenen hun sport 2 tot 4 uur per week**.

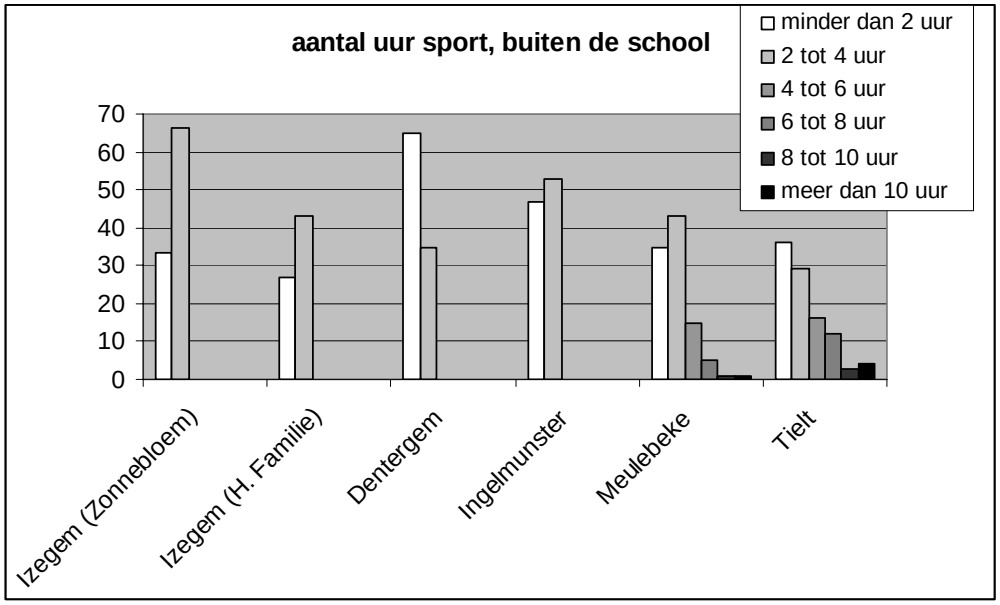

De populairste sporten zijn **voetbal**, zwemmen, dansen (ballet en andere dans), tennis, in mindere mate dan atletiek, gymnastiek, judo en mountainbike. 76% beoefent zijn sport in clubverband, de overige 24% doet dit individueel.

Van de leerlingen die nu niet aan sport doen bij een club of individueel, hebben de meeste (in bepaalde scholen zelfs 100% van de leerlingen) al aan sport gedaan vroeger. De voornaamste reden waarom sommigen niet aan sport doen is dat ze **niet weten welke sport ze moeten kiezen** en dat ze soms niet mogen van hun ouders.

Een opvallend feit is ook wel dat **meisjes minder graag sporten** dan jongens (48% meisjes tegenover 68% jongens). Meisjes mogen soms niet van thuis, of willen het gewoon niet, omdat hun vriendinnetjes ook geen sport doen.

1.2 Jeugdbeweging

1.2.1 Algemeen

33% van alle ondervraagde leerlingen zijn lid van een jeugdbeweging.
De overige leerlingen die geen lid zijn, hebben daar verschillende redenen voor. Er zijn er die het gewoon niet leuk vinden, maar er zijn er ook veel (±20%) die niet mogen van thuis. Diegene die wel lid zijn van een jeugdbeweging hebben daar ook zo hun redenen voor. De meeste gaan omdat ze het gewoon leuk vinden en omdat hun vrienden er ook naartoe gaan (± 30%)

Voorbeeld Tielt:

Lid van een Jeugdbeweging	ja	nee
8 jarigen	49%	51%
9 jarigen	43%	57%
10 jarigen	50%	50%
11 jarigen	47%	53%
12 jarigen	33%	67%

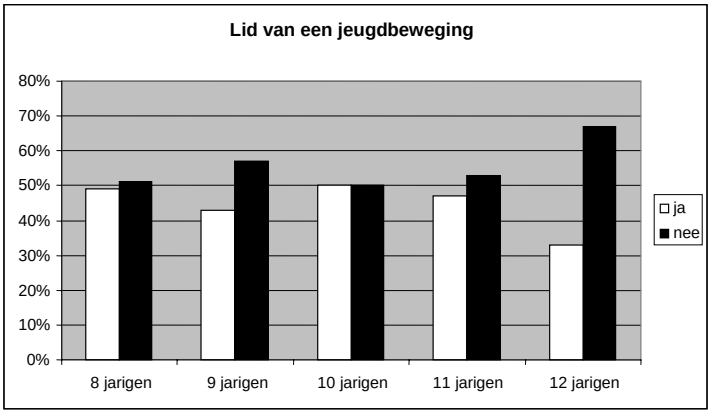

Over het algemeen zijn de Chiro, KSA en Scouts de top 3 van de jeugdbewegingen. Al zien we toch **een stijging van het aantal jeugdbewegingen**, wat zeker niet slecht is. Enkele van die nieuwe jeugdbewegingen zijn: KLJ, VKSJ, CM

Voorbeeld Tielt:

Naar welke jeugdbeweging ga je?	Chiro	Scouts	KSA	Andere
8 jarigen	38%	7%	55%	0%
9 jarigen	14%	18%	59%	9%
10 jarigen	31%	0%	42%	27%
11 jarigen	49%	3%	24%	24%
12 jarigen	25%	0%	75%	0%

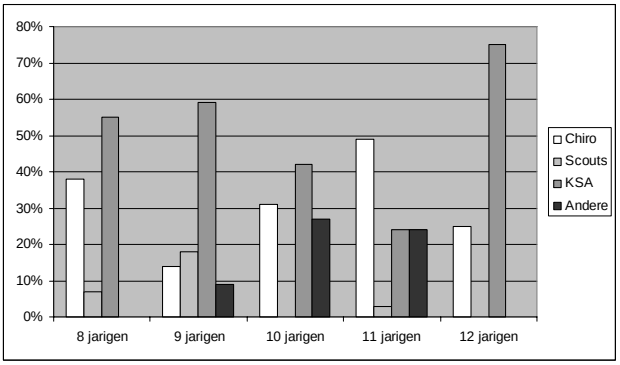

Wanneer leerlingen dan eens niet naar de jeugdbeweging kunnen gaan hebben ze daar ook wel redenen voor: er is een familie-uitstap, ze zijn gestraft van de ouders, het is slecht weer,…

1.2.2 Accommodatie

De accommodatie is belangrijk voor de jeugdbewegingen. Een goed lokaal kan ervoor zorgen dat meer mensen de jeugdbeweging **'veilig'** vinden. Daarnaast zouden ouders hun kinderen sneller inschrijven bij een jeugdbeweging.

1.2.3 Sport in de jeugdbeweging

Bijna alle activiteiten van een jeugdbeweging hebben een sportief aspect. **Sport is geïntegreerd in die activiteiten**. Vaak moeten de leden een weg afleggen met de fiets, moeten ze een loop parcours afleggen, enz.

1.3 Cultuur

Academie voor muziek, tekenacademie en dictie zijn naast de sport en jeugdbeweging het grootste tijdverdrijf voor lagere schoolkinderen. Al zijn er niet zoveel leerlingen die dit 'beoefenen'.

Voorbeeld Meulebeke:

	Ja	**Nee**
Tekenacademie	84	584
Dictie	62	606
Muziekacademie	88	580

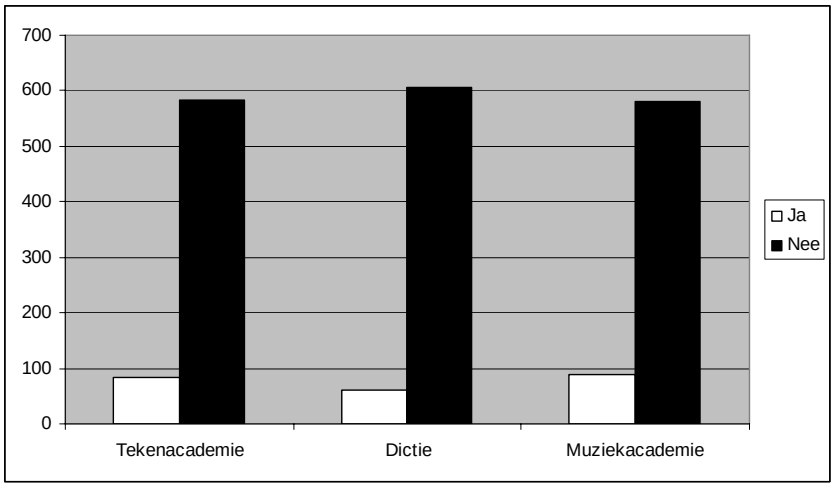

Wanneer de leerlingen een bezoekje brengen aan een cultureel iets dan is dat vooral aan toneelvoorstellingen, musea, zandsculturen, oude gebouwen in grote steden en kerken en kathedralen. Maar het grootste tijdverdrijf in de culturele sector is toch wel de **cinema**.

Vooral de Open bedrijven dag, de Gordel, de Vlaamse zwemweek en scholenlopen zijn gekend bij de leerlingen. Vaak gaan ze er zelf naar toe, al dan niet met school of ouders. In sommige gemeentes zien we zelf dat jongeren tussen 8 en 12 jaar ook al 'The night of the proms' kennen. Dit wijst op het feit dat leerlingen hun culturele basis **willen uitbreiden**.

Ééndaagse evenementen komen meer en meer op de voorgrond (cinema, Night of the proms,…). Dit is financieel **niet goedkoop**, maar toch blijkt dat ouders hun kinderen geld geven om daaraan uit te besteden. Ook de leerlingen zelf willen hun geld daaraan besteden.

We zien dat de meeste leerlingen (± 75%, in alle gemeentes) het **liefst naar sportgebonden evenementen gaan**. De cultuurgebonden evenementen worden het **meest bezocht door meisjes**.

1.4 Besluit

We zien over het algemeen dat sport op nummer één komt bij lagere schoolkinderen, daarna volgt de jeugdbeweging en de cultuurbeleving. Sport wordt ook opgenomen en geïntegreerd in die laatste twee. Sportscholen noteren jaar na jaar meer inschrijvingen. Het financiële aspect doet er blijkbaar niet meer altijd toe. De mensen willen geld uitgeven aan vrije tijd en doen dit op verschillende manieren.

SPORTTAK	CLUB	DAMES+	DAMES-	HEREN+	HEREN-	TOTAAL
Atletiek	Atletiekvereniging Ingelmunster	99	38	140	40	317
Autosport	RC Racing Team			25		25
Badminton	Badmintonclub Ingelmunster	25		26	3	54
Biljart	Biljartclub "Verbroedering"			17		17
Biljart	Biljartclub Krijt op Tijd			11		11
Biljart	De Brigandstoters			28		28
Boksen	Boksclub Monteyne	3		12	12	27
Boogschieten	De Leeuwkes Ingelmunster	5		18	4	27
Boogschieten	Doelschutters De Brigands	4	1	20	5	30
Omnisport	Sport-en Ontspanningsverbond De Molenvrienden	6		57		63
Omnisport	SV De Pompiers			24		24
Duivensport	Flying Club			50		50
Duivensport	Kon. Duivenmaatschappij De Eendracht			40		40
Duivensport	Internationale Fondvereniging			190		190
Fitness	The Kingdom- Aerobics, BBB, Fat Burn	236	14			250
Gymnastiek	De Trampo's	13	58	5	20	96
Gymnastiek	Turnclub De Salto's	18	144	0	34	196
Hengelen	De Sprotvissers			23		23
Hengelen	De Aprilvissers	1		25		26
Hengelen	De Statievissers			18		18
Hengelen	Vissersclub De Ware Vrienden	4		26		30
Hondenafrichting	Hondenschool ARCI Ingelmunster	34	3	27	2	66
Judo	Judoclub Kawaishi	16	40	29	76	161
Krachtbal	Krachtbalclub Woweja Rangers	7	15	14	21	57
Minivoetbal	Ladies Devolder	7	11	1		19
Minivoetbal	Minivoetbalcup Ingelmunster			230		230
Minivoetbal	Schoenen en Sport Devolder Minivoetbal			104		104
Omnisport senioren	Seniorensport Okra	30		49		79
Mountainbike	De Brigandsbikers	7	0	72	6	85
Mountainbike	Vriendenkring De Leffebikers	2		45	2	49
Petanque	Petanqueclub "Drie Koningen"	4		14		18
Petanque	Petanqueclub De Ermitage	11		12		23
Petanque	VFG De Regenboogpetanquers	32		32		64
Tafeltennis	TTC Easypay	4	2	18	10	34
Tennis	TC De Mandel	30	35	58	52	175

Vinkenzetten	De Koninklijke Moedige Durvers	**16**		**50**		**66**
Vinkenzetten	De Koninklijke Nieuwe Vinkeniers	**5**		**60**		**65**
Vinkenzetten	Elk Zijn Recht	**4**		**23**		**27**
Voetbal	Cup Regio Mid-West (organisator)			**1326**	**24**	**1350**
Voetbal	Olympic Molen Sport Ingelmunster	**11**	**1**	**79**	**245**	**336**
Voetbal	Schoenen en Sport Devolder			**33**		**33**
Voetbal	Snooker Ingelmunster			**22**		**22**
Voetbal	VK D'Hoogte			**30**		**30**
Voetbal	FC New York			**21**		**21**
Voetbal	Den Hert			**18**		**18**
Voetbal	VK Winnetoe/The Mixx			**27**		**27**
Volleybal	Divo	**30**	**60**			**90**
Volleybal	Smashing Club Ingelmunster			**13**	**20**	**33**
Wandelen	WSV De Brigandtrotters	**193**	**20**	**167**		**380**
Waterskiën	Waterskiclub De Wante	**6**		**25**		**31**
Wielrennen	De Fietsende Dames	**104**				**104**
Wielrennen	Organisatie wielerwedstrijd, De Patrickvrienden			**10**		**10**
Wielrennen	Soenens-Germond			**25**		**25**
Wielrennen	Wielrennen LCL			**18**		**18**
Wielrennen	Wielertoeristenclub "Mandelfietsers"	**6**		**74**		**80**
Wielrennen	WTC Vriendenkring			**65**		**65**
Zaalvoetbal	FC Ingelmunster			**24**		**24**
		973	**442**	**3570**	**576**	**5561**
				leden cup regio mid-west niet van ingelmunster		**-1350**
				organisator Patrickvrienden zijn geen sporters		-10

Dames +18 jaar	973	**4201**
Dames -18 jaar	442	
Dames Totaal	**1415**	
Heren +18 jaar	2234	
Heren -18 jaar	552	
Heren totaal	**2786**	
Totaal jeugdige sporters -18 j.	**994**	
Totaal sporters volwassenen +18	**3207**	
Totaal actieve leden bij vrije tijd -		
en ontspanningsverenigingen en	**sportverenigingen**	**4201**

Ledenaantal sportclubs 1993-2007

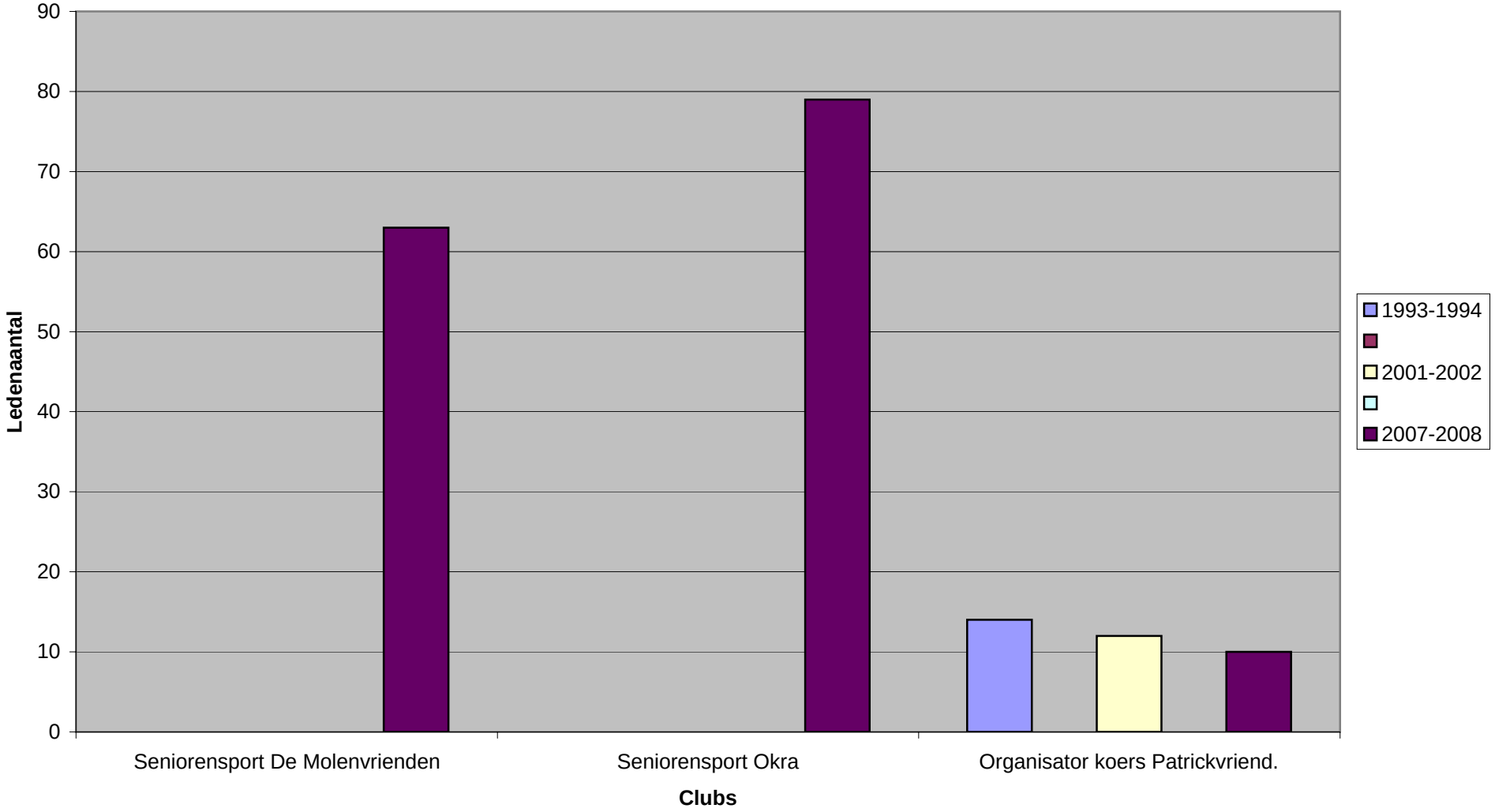

SPORTTAK	CLUB	DAMES+	DAMES-	HEREN+	HEREN-	TOTAAL
Atletiek	Atletiekvereniging Ingelmunster	**99**	**38**	**140**	**40**	**317**
Autosport	RC Racing Team			**25**		**25**
Badminton	Badmintonclub Ingelmunster	**25**		**26**	**3**	**54**
Biljart	Biljartclub "Verbroedering"			**17**		**17**
Biljart	Biljartclub Krijt op Tijd			**11**		**11**
Biljart	De Brigandstoters			**28**		**28**
Boksen	Boksclub Monteyne	**3**		**12**	**12**	**27**
Boogschieten	De Leeuwkes Ingelmunster	**5**		**18**	**4**	**27**
Boogschieten	Doelschutters De Brigands	**4**	**1**	**20**	**5**	**30**
Omnisport	Sport-en Ontspanningsverbond De Molenvrienden	**6**		**57**		**63**
Omnisport	SV De Pompiers			**24**		**24**
Duivensport	Flying Club			**50**		**50**
Duivensport	Kon. Duivenmaatschappij De Eendracht			**40**		**40**
Duivensport	Internationale Fondvereniging			**190**		**190**
Fitness	The Kingdom- Aerobics, BBB, Fat Burn	**236**	**14**			**250**
Gymnastiek	De Trampo's	**13**	**58**	**5**	**20**	**96**
Gymnastiek	Turnclub De Salto's	**18**	**144**	**0**	**34**	**196**
Hengelen	De Sprotvissers			**23**		**23**
Hengelen	De Aprilvissers	**1**		**25**		**26**
Hengelen	De Statievissers			**18**		**18**
Hengelen	Vissersclub De Ware Vrienden	**4**		**26**		**30**
Hondenafrichting	Hondenschool ARCI Ingelmunster	**34**	**3**	**27**	**2**	**66**
Judo	Judoclub Kawaishi	**16**	**40**	**29**	**76**	**161**
Krachtbal	Krachtbalclub Woweja Rangers	**7**	**15**	**14**	**21**	**57**
Minivoetbal	Ladies Devolder	**7**	**11**	**1**		**19**
Minivoetbal	Minivoetbalcup Ingelmunster			**230**		**230**
Minivoetbal	Schoenen en Sport Devolder Minivoetbal			**104**		**104**
Omnisport senioren	Seniorensport Okra	**30**		**49**		**79**
Mountainbike	De Brigandsbikers	**7**	**0**	**72**	**6**	**85**
Mountainbike	Vriendenkring De Leffebikers	**2**		**45**	**2**	**49**
Petanque	Petanqueclub "Drie Koningen"	**4**		**14**		**18**

Petanque	Petanqueclub De Ermitage	**11**		**12**		**23**
Petanque	VFG De Regenboogpetanquers	**32**		**32**		**64**
Tafeltennis	TTC Easypay	**4**	**2**	**18**	**10**	**34**
Tennis	TC De Mandel	**30**	**35**	**58**	**52**	**175**
Vinkenzetten	De Koninklijke Moedige Durvers	**16**		**50**		**66**
Vinkenzetten	De Koninklijke Nieuwe Vinkeniers	**5**		**60**		**65**
Vinkenzetten	Elk Zijn Recht	**4**		**23**		**27**
Voetbal	Cup Regio Mid-West (organisator)			**1326**	**24**	**1350**
Voetbal	Olympic Molen Sport Ingelmunster	**11**	**1**	**79**	**245**	**336**
Voetbal	Schoenen en Sport Devolder			**33**		**33**
Voetbal	Snooker Ingelmunster			**22**		**22**
Voetbal	VK D'Hoogte			**30**		**30**
Voetbal	FC New York			**21**		**21**
Voetbal	Den Hert			**18**		**18**
Voetbal	VK Winnetoe/The Mixx			**27**		**27**
Volleybal	Divo	**30**	**60**			**90**
Volleybal	Smashing Club Ingelmunster			**13**	**20**	**33**
Wandelen	WSV De Brigandtrotters	**193**	**20**	**167**		**380**
Waterskiën	Waterskiclub De Wante	**6**		**25**		**31**
Wielrennen	De Fietsende Dames	**104**				**104**
Wielrennen	Organisatie wielerwedstrijd, De Patrickvrienden			**10**		**10**
Wielrennen	Soenens-Germond			**25**		**25**
Wielrennen	Wielrennen LCL			**18**		**18**
Wielrennen	Wielertoeristenclub "Mandelfietsers"	**6**		**74**		**80**
Wielrennen	WTC Vriendenkring			**65**		**65**
Zaalvoetbal	FC Ingelmunster			**24**		**24**
		973	**442**	**3570**	**576**	**5561**
		leden cup regio mid-west niet van ingelmunster				**-1350**
		organisator Patrickvrienden zijn geen sporters				-10

Dames +18 jaar	973	**4201**
Dames -18 jaar	442	
Dames Totaal	**1415**	

Heren +18 jaar	2234	
Heren -18 jaar	552	
Heren totaal	**2786**	
Totaal jeugdige sporters -18 j.	**994**	
Totaal sporters volwassenen +18	**3207**	
Totaal actieve leden bij vrije tijd - en ontspanningsverenigingen en sportverenigingen		**4201**

Enquête behoeften sportinfrastructuur Ingelmunster 1992 – verslag

1. Zijn de clubs tevreden over de gebruiksuren / zijn de uren aangepast aan de clubbehoeften?

- Alle clubs zijn tevreden over de gebruiksuren
- Vraag van een club: bij aanpassing kalender voor een grote manifestatie: terugbetaling van de boete (administratiekosten e.d. meer)
- Boetes ten gevolge van tekort aan kleedkamers zou niet mogen ten laste zijn van de clubs die aan competitie doen.
- Aanvraag van Liefhebbersvoetbalploeg om 1x per week te trainen (Drofac – l'Amazonial)
- Tennisclub: bij sluiting op feestdagen kan Tennisclub de Mandel geen gebruik maken van douches + sanitair (afspraak gemaakt met Tennisclub)
- Meer uren voor binnenterreinen: is moeilijk haalbaar: competitieclubs en clubs met jaarcontract hebben voorrang.

2. Voldoet de bestaande infrastructuur aan de noden en wensen van uw club?

- Kan de asfaltbaan rond de atletiek-piste gebruikt worden in clubverband voor wielersport? (brief: wat / wanneer)
- Speelberg aanpassen + lichtpunt: besproken en zal aangepast worden.
- Toegang sporthal: lichtpunt plaatsen
- Sporthal: te koud in de winterperiode (besparingen)
- Verwarming automatisch in functie van gebruik
- Materiaalruimte: één wanorde: na kerstverlof: in orde
- Spanvijzen in muur voor badmintontornooi
- Badmintonterreinen te dicht bij elkaar : officieel tornnooi is niet mogelijk
- Kantine: open om 9u00

3. Is de infrastructuur milieuvriendelijk, goed onderhouden,…?

- Kleedkamers heel vuil en onhygiënisch,…
- Judozaal niet onderhouden: opgelost
- Geen nooduitgang in judozaal
- Gang sporthal-kleedkamers op woensdag en zaterdag: heel vuil (voetbal)
- Algemeen rookverbod in kleedkamers en gang
- Elke club: gebruikt materiaal weer op de juiste plaats!!!

4. Is er voldoende sportmateriaal en voldoet het materiaal aan de normen van de federatie?

- De meeste volleybalpalen zijn gebrekkig
- Volleybalclub smashing vraagt om op vrijdagavond te kunnen trainen op het officiële terrein (badminton) Momenteel trainen we op een terrein dat door de Volleybalbond niet erkend is.
- Geluidsinstallatie buiten herstellen (draadloos)
- Kan een olympische vlag aangekocht worden?
- Jeugd in douches met volwassenen in adamskledij (jaren '90) Kleedkamers apart voor jeugd bestaat nog nergens
- Hoogspringstand bespreken met trainer AVI

- Beter scorebord
- Trampolinedoek is versleten
- Aankoop uitschuifbare tribune: voorzieningen zijn aanwezig
- Bokszaal: fars vervangen door daglicht
- Ringen en rekstok jongens overbodig: ringen reeds weg in dipo
- Aankoop brug met ongelijke leggers volgens FIG-normen

RESULTATEN ENQUETE GEMEENTELIJK SPORTBELEID

Op dinsdag 15/12/98 organiseerde de sportraad en de sportdienst, tijdens de algemene vergadering, een sportdebat over het gemeentelijk sportbeleid. De 30 aanwezige sportclubs (van de 31) kregen elk een 5-tal sportvragen omtrent een onderzoek naar de sportbehoeften i.v.m. sportpromotie, sportinfrastructuur, beheer e.d. meer.

Clubs die de vragenlijst invulden:

Minivoetbalcup Ingelmunster (MVCI), Badmintonclub Ingelmunster, VK D'Hoogte, KSVI, Boksclub Bacchus, Aërobics, Sambo Combat (zelfverdediging mannen), Judoclub Sambo Kawaischi, Koninklijke Gilde St-Sabastiaan, Handen af… heren (zelfverdediging dames), Krachtbalclub Woweja Rangers, Boksclub Monteyne, Tafeltennisclub Easypay, Minivoetbal Tegelhuis Windels, Divo (Dames volleybal Ingelmunster), VK Winnetoe, AVI (Atletiekvereniging Ingelmunster), De Piotten, WTK Vriendenkring, Schoenen en Sport Devolder, WTC Mandelfietsers, Trampo's, Smashingclub Pavarotti Ingelmunster, 't Molentje / D'Hondt, Petanqueclub de Regenboog, Tennisclub De Mandel, Omnisport Dames, Fietsende vrouwen, De Salto's, De Patrickvrienden

Van de **30 sportclubs**, zijn er **25 die gemeentelijke sportinfrastructuur gebruiken**.
De twee boksclubs beschikken ook over gemeentelijke sportinfrastructuur, gelegen binnen de gemeenteschool. De andere gebruiken privé-sportinfrastructuur of hebben geen infrastructuur nodig (wielertoerisme).

Vraag 1

a) *Zijn de sportclubs tevreden over de gebruiksuren waarop de club kan trainen en/of competitie doen?*

- van de 30 sportclubs zijn 24 clubs volledig tevreden over de gebruiksuren waarop de club kan trainen, e.d. meer.
- Eén club wijst erop dat de club die voor hen de judozaal gebruikt, op tijd moet stoppen en de leden zich moeten omkleden in de kleedkamers i.p.v. in de judozaal zelf. Zodoende kunnen de volgende trainingen stipt beginnen (dit op woensdag, judoclub Sambo Kawaishi die traint voor Handen af… Heren).

b) *Zijn de uren aangepast aan de clubbehoeften?*

- Voor de meeste clubs zijn de uren aangepast aan de clubbehoeften. AVI zou in de toekomst betere afspraken willen maken met KSVI, omtrent gebruik terrein 2 met de atletiekpiste errond, omdat de trainingen van atletiek samen lopen met enkele jeugdtrainingen van KSVI. KSVI en AVI zullen voor volgend seizoen hiervoor een vergadering plannen. De sportdienst heeft reeds meerdere malen gesproken met de betrokken jeugdtrainers om dit probleem op te lossen. Voetballen komen onverwachts op de piste terecht bij het schieten naar de doelen, … wat uiteraard gevaarlijk en niet veilig is voor de lopende jeugd-AVI-leden. Voor aanvang van het nieuwe sportseizoen zal een informatievergadering gehouden worden omtrent het gebruik van het sportcentrum en sleutels. AVI en alle trainers zullen hierin participeren. Vandaag, op 10/11/99, zijn alle problemen hieromtrent van de baan!!!

- Door een wijziging van de KSVI-kalender kunnen de liefhebbersvoetbalploegen, slechts starten met hun competitie om 15u30, wat de meeste spelers en bestuursleden niet goed vinden.

c) *Beschikken de sportclubs over voldoende uren in de overdekte sportinfrastructuur?*
- 7 sportclubs hebben uren tekort in de sporthal
- AVI wil gedurende 4 maanden ongeveer 2 uur per week de sporthal afhuren, maar dit kan niet wegens plaatsgebrek
- Reeds 3 jaar vraagt de krachtbalclub Woweja Rangers 4 uren per week, om tijdens de winterperiode (4 maanden) te kunnen trainen in de sporthal.
- Plaatsgebrek is de boosdoener.
- KSVI-jeugd wil gedurende gans het jaar minimum 3u/week de sporthal afhuren voor specifieke techniektrainingen met kleine spelertjes. Slechts voor één seizoen is dit mogelijk geweest.
- Badmintonclub Ingelmunster moet een ledenstop invoeren omwille van plaatsgebrek. Zij willen gemiddeld 3 uur per week meer trainen.
- Minivoetbalcompetitie Ingelmunster kan slechts 14 ploegen toelaten wegens plaatsgebrek. Er is geen uitbreiding mogelijk wegens tekort aan uren.
- Herenvolleybal Smashingclub Pavarotti moet met twee jeugdploegen uitwijken naar Instituut Edelweiss wegens plaatsgebrek en verschuivingen. Volgend jaar willen zij dan ook hun uren terug opeisen die ze hadden. Jeugd moet hierin bijkomende verzekering afsluiten, de turnzaal in Edelweiss is te laag om op een deftige wijze te kunnen trainen, doorgeven van sleutels vraagt meer planning, sjouwen met ballen van de sporthal naar Edelweiss en terug,…
- Omnisport zou liever sporten van 20.00 uur tot 21.00 uur i.p.v. 19.00 uur tot 21.00 uur.

Vraag 2

Voldoet de bestaande sportinfrastructuur en bijhorende materialen,…. aan de noden en wensen van uw club? Zijn er tekorten, gebreken?
- 16 sportclubs zijn tevreden en hebben geen opmerkingen
- Opmerkingen van de clubs per sporttak:
  1) Tennis: Voor een verdere uitbouw van Tennisclub De Mandel is er minimum 1 tennisveld tekort. (vooral voor competitie en tennislessen) De lijnen van de tennisvelden in de sporthal herschilderen (komt aan bod in ’99, als de sporthal 3 weken gesloten is tijdens het groot verlof). De scheidingsnetten voor de bergruimten in de sporthal zijn versleten. In januari ’99 worden nieuwe netten opgehangen.
  2) Turnen en trampoline: bij vriesweer (geen 8° C) te koud in de sporthal. Investeren in een aparte turnzaal, in combinatie met een bijkomende industriesporthal, zou alle clubs ten goede komen. Alle materiaal kan blijven staan en zal minder vlug verslijten. Er zouden 14 uren vrijkomen per week voor de andere sportclubs in de sporthal. Dit zou geen overbodige investering zijn als je weet dat deze twee clubs 260 leden tellen. Niet alle investeringen moeten toch naar koning voetbal gaan!
  3) Volleybal: Volleybalpalen zijn gebrekkig. Bergruimte te vol en te klein. Meestal moeten de scheidsrechters volleybal en liefhebbersvoetbal één kleedkamer delen. Binnen- en buitensport (vuil). Problemen van sleutels doorgeven.

4) Badminton: Reeds 1 ½ jaar geleden vroeg men aan de kant van het cafetaria, gordijnen voor wering van licht- en zonlichtinval. In januari '99 op het programma.
5) Voetbal: Voetbalterrein tekort. Tijdens de zomerperiode, terrein 2&3 meer besproeien met water. Ook het algemeen onderhoud van die twee velden niet verwaarlozen t.o.v. het hoofdterrein. Veel oneffenheden tijdens winterperiode en vastheid gras blijft een probleem, wegens overbezetting. Dringend, een overdekte staantribune en bredere uitgang na afloop van een voetbalwedstrijd. Kan een tafeltje met stoel komen in de kleedkamers voor invullen wedstrijdformulier,… (is in orde)
6) Judo: Kan men de verwarming zelf regelen in de judozaal?
7) Krachtbal: Deze club is al twee jaar vragende partij voor een treffelijk krachtbalveld met omheining. Men zou het terrein tussen de sporthal en het nieuw sportcomplex dood sproeien, om dan volledig te kunnen heraanleggen. Dit is nog steeds niet uitgevoerd, ondanks vele brieven naar het Schepencollege en bezoeken bij de Burgemeester en Schepenen. Indien de club kan stijgen naar 2de nationale is een nieuw veld met omheining verplicht.
8) Tafeltennis: Vloer in polyvalente zaal is te glad om te trainen. Bij de keuze van de vloer werd een antislipvloer genomen. Met goede sportschoenen is dit geen probleem.
9) Atletiek: na vele jaren klagen is de atletiekpiste nog niet in orde. De piste zal bewerkt worden tot ze 100% in orde is.

Vraag 3

Zijn de clubs tevreden over het onderhoud van de sporthal, kleedkamers, buitenvelden en de bijhorende sportuitrustingen?

- Alle sportclubs zijn uiterst tevreden over het onderhoud van de kleedkamers en de sporthal. Een pluim en een dikke proficiat voor onze poetsvrouw, Jacqueline Lammertyn.
- Drie sportclubs onderhouden hun lokaal zelf. De piotten kuisen zelf wekelijks hun schietstand. Dank hiervoor. De twee boksclubs vragen dat een poetsvrouw, om de 14 dagen eens zou langs gaan. Een oplossing werd gevonden door Dhr Luc Demasure, voorzitter van de Sportraad en directeur van de gemeenteschool.
- Het onderhoud van de atletiekpiste, de springbak voor verspringen en de mat voor hoogspringen, is beneden alle peil. Kan dit niet regelmatig gedaan worden zoals men de voetbalvelden; wekelijks een beurt geeft. Tekort aan personeel is hier de oorzaak!!!
- Gordijnen aan de douchecabinen in kleedkamers 5 en 6 overbodig (is reeds in orde)
- Belijning krachtbalveld soms onduidelijk. (Heeft te maken met weersomstandigheden, terwijl de clubs in het weekend zelf moeten bijwitten, indien nodig blijkt)
- Judozaal te weinig onderhouden. (is in orde)
- Soms beschadiging van materiaal KSVI (is opgelost)
- Kan de gemeentelijke sportdienst instaan voor het onderhoud van verplaatsbare doelen? Zal onderzocht worden.
- Apart trainingsveld 1ste ploeg? Is waarschijnlijk realiseerbaar, wanneer het 4de veld een feit is.
- Soms diefstal in de kleedskamers: controle? Door een maximale bezetting van ons sportcentrum kunnen wij niet aan elke sportclub een sleutel bezorgen. Wat de

sportclubs zelf kunnen doen is preventief waardevolle persoonlijke voorwerpen, geld,… meenemen in de sporthal, buitenvelden, …
- Parking is in de weekends meestal te klein. Vanaf september '99 is een bijkomende parking voorzien bij toegang sportcentrum van 34 plaatsen.

Vraag 4

6 jaar werking Sportdienst-Sportraad. Wat is uw standpunt over de diverse realisaties van de sportdienst-sportraad? Denken we maar aan de vele activiteiten: kampioenenhulde, sportacademie, sportkampen, veldloopdag scholen, fietstocht, uitgave sportgids Pingelmunster, mini-wandel-ski-weekend, minivoetbal beker van de Burgemeester,… Bent u tevreden over het sportbeleid in het algemeen?
- Alle sportclubs zijn heel tevreden over de werking van de sportdienst en de sportraad.
- De sportdienst met sportacademie, sportkampen, … ligt aan de basis van een degelijke jeugdwerking bij vele clubs.
- Een heel goed sportraad-bestuur en werking sportdienst. Met een nog kleine betere samenwerking met het Gemeentebestuur zouden alle noden moeten weggewerkt kunnen worden. De mankementen en traagheden van uitvoering liggen bij de politieke wil om het beter te willen doen.
- Oproep aan de clubs om nog meer deel te nemen aan activiteiten van de sportraad en sportdienst. Sport 2000 Ingelmunster, hopelijk doen alle clubs massaal mee.

Vraag 5

Is uw club tevreden over de werkzaamheden van de gemeentelijke diensten en de sportdienst in het algemeen? Krijgt u respons op bepaalde problemen of vragen?
- Bijna alle sportclubs zijn tevreden over de werkzaamheden en de respons op problemen of vragen.
- Kan een aandenken van de gemeente bekomen worden bij bezoek van een gasttrainer, gastploeg of vedette? Dit kan, mits aanvraag aan de sportdienst en schepencollege.
- De problematiek tussen de gemeente en KSVI is u wel bekend. Aanvraag voor een kopiemachine, faxtoestel, telefoonlijnen,…
- Een aantal zaken, worden, door de gemeente, teveel op de lange baan geschoven.

Besluit van onze vragenlijst omtrent het gemeentelijk sportbeleid:
- Zoals u kunt opmerken zijn een aantal kleine noden en behoeften reeds opgelost
- Andere zaken zullen in de nabije toekomst een oplossing krijgen
- Eén van de belangrijke opmerkingen was dat veel zaken op de lange baan geschoven worden en dat er een betere samenwerking zou moeten zijn tussen de sportraad en het gemeentebestuur. Bij belangrijke advies – contract – besprekingen e.d. meer heeft niet alleen de sportraad geen inspraak, zelf de sportdienst moet een aantal zaken achteraf horen van derden of lezen in de kranten.

Vragenlijst voor de inwoners van Ingelmunster.

Thema: sport en sportdienst te Ingelmunster

Via het plaatselijke krantje te Ingelmunster werd de enquête bij iedereen, woonachtig te Ingelmunster, verspreid. We ontvingen slechts 22 ingevulde enquêtes.

1) Algemeen:
   Aantal vrouwen: 8
   Aantal mannen: 12
   Niet geantwoord: 2

   a) Leeftijd: - 18 jaar: 0 | 19-25 jaar: 0 | 26-40 jaar: 9 | 41-55 jaar: 8 | 56-65 jaar: 2 | + 65 jaar: 2 | Niet geantwoord: 1

   b) Leden gezin: 1: 1 | 2: 3 | 3: 7 | 4: 6 | 5 of meer: 4

   c) Doet er iemand in uw gezin aan sport?
      Ja: 20, in bijna alle gevallen doet min. 75 % van de gezinnen aan sport
      Nee: 2

   d) Welke sporten worden er beoefend?

Fietsen: 4	tennis: 2	wandelen: 3
BBB: 1	fat burn: 1	zwemmen: 3
Sportkamp/omnisport: 1	turnen: 2	krachtbal: 1
Ballet: 1	mountainbike: 4	lopen: 4
Atletiek: 1	aquajogging: 1	fitness: 1
Voetbal: 4	judo: 1	volleybal: 8
Ski: 2	minivoetbal: 1	dansen: 1

   e) Waar worden deze sporten beoefend?
      In een (niet) Ingelmunsterse sportclub/sportinfrastructuur?
      Indien men sport in een niet-Ingelmunsterse sportclub of sportinfrastructuur is dit vooral omdat men die bepaalde sport niet aanbiedt of niet over die welbepaalde infrastructuur beschikt. Zoals bijv.: zwemmen, ballet, …

   f) Nam u of iemand uit uw gezin ooit deel aan activiteiten georganiseerd door de sportdienst?
      Ja: 19
      Nee: 2, 1 persoon meldt dat Izegem beschikt over een betere infrastructuur en die is tevens gratis voor niet-Izegemnaren

2) Infrastructuur:
   a) Vindt u de bestaande infrastructuur voldoende?
      Ja: 20
      Nee: 2, 1 iemand laat weten dat de infrastructuur in Izegem beter en gratis is. De tweede persoon stelt dat er toch serieuze investeringen gebeuren voor zo'n kleine gemeente !!!

3) Sportaanbod:
   a) Het grootste deel van de sportactiviteiten gaat uit van de clubs. Moet de Gemeentelijke Sportdienst volgens u meer activiteiten aanbieden?
      Nee: 16
      Ja: 6, bijv. aanbieden éénmalige activiteiten, fitness, meer sportkampen,…

4) Informatie / communicatie:
   a) Kent u de Gemeentelijke Sportdienst?
   Ja: 20 Nee: 2

   b) Bent u tevreden over de Gemeentelijke Sportdienst?
   Ja: 21 Nee: 1, dit o.v. het niet gratis aanbieden van de sportinfrastructuur, cfr. Izegem

   c) Heeft Ingelmunster een goede sportreputatie?
   Ja: 19 Nee: 1, opnieuw o.v. het niet gratis aanbieden
   Geen antwoord: 2

   d) Ontvangt u voldoende informatie ivm sport?
   Ja: 18 Via welke kanalen? Folders (8), mondeling(2), 't Krantje(3), internet(6), het werk(1), de sportclub(2), in de sporthal(1), 't Ingeling
   Kan beter (nee): 1 Geen antwoord: 2

5) Wat zou u verwezenlijken in het algemeen sportbeleid?
   - Bijkomend personeel aanwerven
   - Accommodatie verder uitbreiden
   - Meer financiële steun
   - Extra stimulansen geven aan niet-sportievelingen om in beweging te komen, bijv. verenigingsleven, school, rusthuis
   - Betere verzorging van terreinen en gebouwen
   - Toezichters!
   - Meer éénmalige acties om de sport nog meer tot bij de mensen te brengen.
   - Gratis gebruik infrastructuur
   - Wandel-, loop- en/of mountainbikepad langs de vaart laten aansluiten op "Wandel op de Mandel" uit Izegem
   - "Stille wegen" (bijv. kerkwegels) terug openstellen en onderhouden
   - Motiveren van respect hebben voor infrastructuur en materiaal, nieuw scorebord
   - Atletiekpiste verbeteren
   - Zorgen dat infrastructuur tijdig open is en in orde is
   - Zaalwachters materiaal laten plaatsen, toezicht op materiaal
   - Overdekte gang van nieuwe naar oude sporthal

Opmerkingen:
- kleedkamers nieuwe sporthal zijn te klein

BESLUIT:
Desondanks de weinige enquêtes die we ontvingen, kunnen we stellen dat het algemeen sportbeleid te Ingelmunster positief kan geëvalueerd worden. We vermoeden, o.v. de weinige reacties, dat de inwoners van Ingelmunster tevreden zijn en geen (negatieve/positieve) opmerkingen hebben over het sportbeleid.

De personen die reageerden sporten reeds, we merken onmiddellijk dat de verscheidenheid aan sporten, waaraan wordt deelgenomen, heel groot is.
Tevens zien we dat men tevreden is over het sportbeleid en men het sportbeleid apprecieert en aanmoedigt.

Wat ons ook opgevallen is dat door de hoeveelheid aan informatie, papier,… de mensen heden ten dage niet wakker liggen van vragenlijsten over het beleid,…(veranderende maatschappij,…)

Nota sport schepencollege week 21 (17-21 MEI 2004)

VOORONTWERP POLYVALENTE SPORTHAL+TURNHAL

ADVIEZEN (vergadering 12 mei 2004, 18.30 uur beheerraad sportraad)

SPORTDIENST-SPORTRAAD-SPORTCLUBS-EXTERNE ADVIEZEN

1) Blok 1,2, 12 en 11: werd er rekening gehouden met toegankelijkheid voor mindervalide personen? Is het verplicht een lift te plaatsen?

2) Blok 3: sanitair blok volledig met deuren en panelen, 30cm à 40cm van de grond. Hangende wc's voor reinigen (geen Stuyvenberg: nieuwbouw: lopen allemaal door!!!, na 1 à 3 jaar)

3) Bij ***alle lokalen*** voldoende afvoerputjes voorzien voor poetsdienst!!! Ook in inkomhal, sas, kleine lokalen,…

4) Blok3: 1 deur met pomp, bij hoofdingang sanitair blok en geen deuren voor toegang heren - dames blok

5) Blok 1,2 3: hoe is de verluchting (natuurlijk of afzuigsysteem?)

6) Turnruimte met vaste toestellen moet geen sportvloer of polyvalente vloer zijn (kostprijs drukken). Daar mag het gewoon een gepolierde betonvloer zijn met een dikte van 15cm. De veiligheidsmatten en toestellen bedekken de ruimte toch bijna compleet. Dit is een grote besparing. De vloerankers kunnen nadien rechtstreeks met chemische ankers bevestigd worden, dus geen grondpotten nodig. De vloerankers oefenen een kracht uit van 800daN.

7) Op de kolom, voor de sprong, montage van een ringenjuk. Sterkte normaal geen probleem: muurjuk trekt bovenaan op de kolom: 551daN en duwt onderaan op de kolom 1.037daN

8) Blok 6: Berging: sectionele poort voorzien aan dichtste kant toegang parking = vlot bereikbaar en meer ruimte voor bestel -of vrachtwagen

9) Blok 3: wat is de ruimte na WC-minder validen?

10) Blok 3: urinoirs mannen, 2 minder hoge voor kinderen

11) Hoeveel douches zijn er in blok 11?

12) Wat is de ruimte, na trap boven?

13) De beheerraad is ook voorstander voor de natuurlijke verluchting, met klapramen zonder vensters, anders moet je weeral gordijntjes, enz… beginnen ophangen voor het tegenhouden van licht-zonnestralen

14) Men stelt zich vooral vragen omtrent **toezicht bij het niet gebruik van deel gymhal.**

15) Akoestische wand na vast turngedeelte, aan beide kanten tot tegen muur met ingewerkte deuropening!!!

16) Sanitair gedeelte: aangepast aan de nieuwe wetgeving omtrent Legionella

17) Doorgang van de oude naar de nieuwe hal zal afhankelijk zijn van de nieuwe planning en indeling

Bijlage 7

GEMEENTELIJKE SUBSIDIES AAN SPORTCLUBS TE INGELMUNSTER

SUBSIDIEREGLEMENT: JA of NEEN, te Ingelmunster

Inleiding

Doel van de vragenlijst: Met deze vragenlijst heeft de sportdienst na willen gaan of de clubs tevreden zijn met de huidige regeling van de verdeling van gemeentelijke subsidies.

19 sportclubs van de 24 verenigingen die gemeentelijke sportinfrastructuur huren, vulden de vragenlijst in.

Conclusies van de vragenlijst:

Ledenaantal

- 6 sportclubs van de 19 hebben meer dan 200 of bijna 200 leden: AVI, Sporting West, De Brigandtrotters, Turnclub De Salto's, tennisclub De Mandel, Aërobics-fat burn-BBB
- Een 3-tal clubs hebben tussen de 100 en 150 leden
- De meeste clubs hebben veel leden jonger dan 18 jaar, wat dan weer een uitzondering blijkt te zijn bij de Brigandtrotters en Liefhebbersvoetbal
- 85% van de leden is woonachtig in de gemeente

Besluit: Uit deze cijfers leren we dat bijna alle sportclubs een goede jeugdwerking nastreven in onze gemeente.
We hebben redelijk wat middelgrote clubs met meer dan 200 leden, waarvan 2 clubs met meer dan 300 leden.

Tevredenheid over de wijze van toekenning van de subsidies:

Voor deze vraag hadden de clubs 4 keuzemogelijkheden

1) 3 sportclubs vinden deze toekenning heel goed
2) 5 sportclubs vinden de huidige toekenning van subsidies voldoende
3) 1 sportclub zegt deze toekenning heel slecht te vinden
4) 10 sportclubs kennen de wijze van toekenning niet

Is het huidige subsidiebedrag dat de clubs ontvangen veel, voldoende of te weinig:

1) 1 sportclub is heel tevreden over het subsidiebedrag (je zou voor minder)
2) 12 sportclubs zijn tevreden met het bedrag dat ze ontvangen van de Gemeente
3) 6 sportclubs vinden hun subsidiebedrag te laag

Besluit: Samen met de gemeentelijke subsidies en het bedrag dat de clubs terug krijgen van het sportfonds denken wij dat geen enkele club reden heeft tot klagen in de sportgemeente Ingelmunster. Er zijn ook nog clubs die een graantje meepikken uit drankverkoop.
De vereniging die de toekenning heel slecht gevonden heeft, kunnen we alleen maar 100% gelijk geven. Zeker als je op het hoogste niveau sport, 4 jeugdtrainers hebt, meer dan 100 leden telt en vele jeugdige inwoners een brok wekelijkse gezonde sportbeoefening kan brengen. De betrokken club krijgt maar een peulschil meer dan een biljart, duiven- of vinkenclubs. Er zijn nog zo'n tweetal verenigingen in dit geval…
Voor deze clubs zal een oplossing gezocht worden.

Welke items moeten in aanmerking genomen worden bij het toekennen van subsidies:

Op 19 antwoorden van de clubs zien we volgende antwoorden per item

Ledenaantal jonger dan 18 jaar

- 7 sportclubs noteerden het ledenaantal minder 18 jaar als heel belangrijk item
- Een 3-tal sportclubs vond dan het ledenaantal plus 18 jaar belangrijk

Woonachtig zijn te Ingelmunster

- Slechts 5 clubs vonden dit item belangrijk voor het toekennen van subsidies
- 6 clubs hadden geen echte mening

Lid zijn van een erkende federatie en verzekering

- 95% van alle sportclubs vonden het lid zijn van een erkende federatie belangrijk
- Terwijl 98% ervan overtuigd is dat alle leden goed moeten verzekerd zijn

Lid van de sportraad

- 12 sportclubs vonden dat het lid zijn van een sportraad mag meetellen in de parameters

Eigen clubblad

- Slechts 1 club ziet een eigen clubblad als heel belangrijke waardemeter voor de toekenning van centjes.

Onderscheid tussen competitie en recreatie, huur infrastructuur, de inrichting van manifestaties en wedstrijden worden door ongeveer 60% van de clubs als belangrijk item aangenomen.

Twee items haalden nog een redelijk hoge score

1) 81% van de clubs ziet het minimum *deelnemen*, nl. 1 keer per jaar aan *een sportraad of sportdienst sportpromotieactiviteit* als belangrijk
2) Het aantal *trainers met of zonder diploma* in combinatie met de jeugdwerking haalde een score van 78%

Besluit van ons sportverhaal:

- Een subsidiereglement opmaken kost veel tijd, energie, papier, discussies,…
- Door toekenning van gemeentelijke subsidies en de toelagen via het sportfonds op basis van het betaalde huurgeld, kunnen alle clubs tegen een sociaal aanvaardbaar tarief sporten in onze gemeente en gebruik maken van de gemeentelijk sportinfrastructuur.
- Naast de directe subsidies hebben we nog de indirecte subsidies zoals het verlenen van logistieke, materiële ondersteuning bij evenementen, schenking van trofeeën, jaarlijkse kampioenenhulde, het jaarlijkse deficiet dat de gemeente op zich neemt voor energiekosten, onderhoud, herstellingen, materiaal,…
- Aanvraag + advies aan het college van burgemeester en schepenen:
  De sportraad zal samen met de sportdienst, een aanvraag en advies indienen om de clubs, na grondige screening en waar nodig blijkt, volgens niveau, een opwaardering te kunnen geven. Voor één keer laten we alles bij het oude, mits enkele aanpassingen, want bij slechts een drietal verenigingen van de 48 vrije tijd- en sportverenigingen zijn er klachten.

KOPIE

PROVINCIE
WEST-VLAANDEREN

GEMEENTE

SPORTRAAD
INGELMUNSTER
Bollewerpstraat
92a

8770 INGELMUNSTER, 27/11/2007
Telefoon: 051/31.39.13–Fax. : 051/ 31 92 89
GSM : 0473/706.446
E-mail : sport@ingelmunster.be

Aan het College van Burgemeester en Schepenen

Uw brief van	Uw refertes:	Onze refertes:	Bijlagen:
		SR/BR/ADVIES/Sport-beleidsplan 2008-2013	

BETREFT : GOEDKEURING SPORTBELEIDSPLAN 2008 - 2013

Geachte heer Burgemeester en Schepenen,

In zitting van de gemeentelijke sportraad van 27 november 2007, heeft de Beheerraad van de Sportraad het beleidsplan sport 2008 – 2013 besproken en met voltallige meerderheid goedgekeurd. De Beheerraad heeft dan ook positief advies om het plan te laten goedkeuren in de gemeenteraad van 18 december 2007.

Ondertussen zijn we bezig, in overleg met de sportdienst, de betrokken sportclubs en beheerraad van de sportraad, voor de opmaak van een subsidiereglement sport, die later ter goedkeuring en met advies zal worden voorgelegd.

Met sportieve achtingsvolle groeten,

Beheerraad sportraad

Luc Demasure, Voorzitter

JEUGD

32 Goedkeuring Jeugdbeleidsplan 2008-2010

De Raad,

Gelet op het decreet van 14 februari 2003 houdende de ondersteuning en de stimulering van het gemeentelijk, het intergemeentelijk en het provinciaal jeugd- en jeugdwerkbeleid, gewijzigd bij decreten van 23 december 2005 en 15 december 2006;

Gelet op het besluit van de Vlaamse Regering van 12 september 2003, zoals gewijzigd bij de besluiten van 11 juni 2004, 16 juni 2006 en 26 januari 2007, ter uitvoering van het decreet van 14 februari 2003, inzake het voeren van een gemeentelijk en intergemeentelijk jeugd- en jeugdwerkbeleid;

Gelet op het Besluit van de Vlaamse Regering van 26 januari 2007 ter uitvoering van het decreet van 14 februari 2003, inzake de subsidiëring van gemeentebesturen die een jeugdwerkinfrastructuurbeleid voeren als onderdeel van hun jeugdwerkbeleid;

Gelet op het Besluit van de Vlaamse Regering van 26 januari 2007 ter uitvoering van het decreet van 14 februari 2003, inzake de subsidiëring van gemeentebesturen die een jeugdinformatiebeleid voeren als onderdeel van hun jeugdwerkbeleid;

Gelet op het ontwerp jeugdbeleidsplan 2008–2010 in bijlage;

Gelet op het gunstige advies van de gemeentelijke jeugdraad betreffende het jeugdbeleidsplan 2008-2010;

BESLUIT: eenparig

artikel 1: Het bijgevoegd ontwerp jeugdbeleidsplan wordt goedgekeurd.

artikel 2: Het ontwerp jeugdbeleidsplan 2008–2010 wordt samen met een afschrift van dit besluit binnen de twintig dagen toegestuurd aan de Vlaamse Minister bevoegd voor Jeugd.

Ingelmunster
(ontwerp)

JEUGD- EN CULTUURDIENST

Bollewerpstraat 5
8770 Ingelmunster
Tel.: 051 31 58 88
jeugd@ingelmunster.be
www.ingelmunster.be

JEUGDBELEIDSPLAN INGELMUNSTER 2008 - 2010

Inhoudsopgave

1 Voorstelling van de gemeente 2
2 Totstandkoming jeugdbeleidsplan: proces en analyse 3
2.1 Stuurgroep jeugdbeleidsplan 3
2.2 Relaties jeugddienst 3
2.2.1 Jeugddienst en de jeugdraad 3
2.2.2 Jeugddienst en de andere sectoren 4
3 Missie en visie 7
3.1 Speelruimte en jeugdwerkinfrastructuur 7
3.2 Vrije tijd 7
3.3 Kansarmoede 8
3.4 Jeugdinformatie 8
4 Jeugdwerkbeleid 9
4.1 Ondersteuning van het jeugdwerk 10
4.1.1 Financiële ondersteuning 10
4.1.2 Materiële ondersteuning 12
4.2 Prioriteit jeugdwerkinfrastructuur 13
4.3 Jeugdwerk en het beleid 14
5 Jeugdbeleid 15
5.1 Doelen algemeen jeugdbeleid 15
5.2 Prioriteit jeugdinformatie 17
5.3 Kinderen, jongeren en het beleid 18
6 Financieel programma 19
6.1 Uitgaven jeugdwerkbeleid 19
6.2 Uitgaven jeugdbeleid 20
6.3 Inkomsten 20
Bijlage 1: Enquête lager onderwijs 21
Bijlage 2: Gemeentelijk reglement voor de erkenning en de subsidiëring van jeugdwerkinitiatieven 23
Bijlage 3: Gemeentelijk subsidiereglement inzake de toelage voor kadervorming 28
Bijlage 4: Gemeentelijk reglement inzake de toelage voor huur en nutsvoorzieningen voor particuliere jeugdlokalen. 29
Bijlage 5: Gemeentelijk reglement inzake de toelage voor onderhoud en verbouwing van particuliere jeugdlokalen. 30

1 Voorstelling van de gemeente

Ingelmunster behoort met zijn 10 645 inwoners tot de middelgrote gemeenten in Vlaanderen. De gemeente telt dan ook verschillende wijken waar mensen van verschillende leeftijdsgroepen samen leven. Dat maakt dat bijvoorbeeld de aanleg van speelpleintjes niet altijd door iedereen even positief gewaardeerd wordt, terwijl anderen dan weer wel enthousiast zijn.

Het kanaal Roeselare-Leie splitst de gemeente letterlijk en figuurlijk in twee delen. Dit is een gegeven dat reeds lang bestaat en nog steeds leeft bij een heel aantal groepen. Daarom moet bij elke beleidskeuze getoetst worden of beide “kanten” van de gemeente aan bod komen.

De -26-jarigen maken bijna een derde uit van de bevolking, wat maakt dat kinder- en jongerenthema’s voor een groot deel van de bevolking zeer belangrijk zijn en met argusogen gevolgd worden. Er is ook veel vraag naar activiteiten voor kinderen en jongeren in eigen gemeente. Vooral de sportdienst maakt zich heel verdienstelijk op dit vlak. Ook in de bibliotheek kan het jonge volkje regelmatig terecht voor activiteiten. Vanuit de jeugddienst werden de voorbije jaren geen meerdaagse vakantieactiviteiten georganiseerd, wel andere zaken zoals een namiddag circusinitiatie in de zomervakantie.

De jongeren en kinderen kunnen terecht in acht verschillende jeugdverenigingen: Chiro Jefri, Chiro Mandelburcht, Scouts, KLJ, Jong+13, jeugdhuis Kontrabas, speelpleinwerking Jadadde en De Speelveugels, de jongerenafdeling van de Koninklijke Harmonie Kunst Veredelt.

Het aandeel allochtone jongeren is eerder beperkt: slechts 2,4% van de -26-jarigen is van allochtone origine. De meesten zijn jonger dan 12 jaar. Dit percentage verklaart waarom de meeste jeugdverenigingen weinig allochtone leden hebben. Het is vooral de speelpleinwerking die allochtone kinderen aantrekt.

Op het aantal kinderen met een handicap hebben we geen zicht. We weten enkel dat er in 2006 145 mannen en 270 vrouwen[1] waren die een tegemoetkoming kregen voor hun handicap. Er is in de gemeente wel een vereniging die activiteiten organiseert voor personen met een handicap, namelijk Den Optimist. Zij hebben ook leden uit andere gemeenten.

Wat de opvoedingssituatie van de kinderen en jongeren betreft, zijn er 25[2] Ingelmunsterse jongeren in de bijzondere jeugdbijstand. Een aantal daarvan zijn doorverwezen naar TCK De Komma. Deze mensen stellen vast dat opvoedingsproblemen onafhankelijk zijn van de sociale klasse.

Tot slot stellen we vast Ingelmunster een belangrijk aantal gezinnen telt voor wie het financiële aspect soms een probleem vormt voor de deelname aan activiteiten voor kinderen en jongeren. Hieromtrent bestaat reeds een samenwerking met het OCMW voor de prijs van de speelpleinwerking en het aanbieden van kampmateriaal, maar dit kan zeker nog uitgebreid worden.

Jeugd- en cultuurdienst
Bollewerpstraat 5
8770 Ingelmunster
Tel.: 051 31 58 88
jeugd@ingelmunster.be

[1] Bron: website lokale statistiek van de Vlaamse Overheid
[2] Bron: comité bijzondere jeugdzorg

2 Totstandkoming jeugdbeleidsplan: proces en analyse

2.1 Stuurgroep jeugdbeleidsplan

De stuurgroep werd samengesteld vanuit de jeugdraad, waaruit een aantal vrijwilligers zich aangeboden hebben voor de eerste brainstorming. Op deze brainstorming hebben we geïnventariseerd welk aanbod er momenteel is voor kinderen en jongeren in Ingelmunster op vlak van vrije tijd, opvang, onderwijs,…

Wat hieruit kwam, is vooral de vraag naar een duidelijk overzicht van de reglementering rond verhuur van het jeugd- en ontmoetingscentrum en de uitleendienst. We zijn van mening dat dit niet alleen aan de georganiseerde jeugd ten goede komt, maar ook aan jongeren die zelf een fuif willen inrichten of de zaal op een andere manier willen gebruiken. [3]

Andere conclusie van deze stuurgroep was dat de huidige subsidiereglementen goed werken en dus behouden mogen worden. Vandaar dat zij ongewijzigd overgenomen werden.

De leden van de stuurgroep spraken ook de duidelijke wens uit om betrokken te worden bij de herinrichting van het speelterrein aan het sportcentrum en het speelbos. In het jeugd- en ontmoetingscentrum worden de vroegere lokalen van de tekenacademie en KLJ ingericht als polyvalente ruimte. In deze ruimte moet in de zomer namelijk ook de speelpleinwerking een plaatsje krijgen. Ook activiteiten georganiseerd door de jeugddienst moeten hier terecht kunnen. Als laatste blijft voor het jeugdhuis de nood bestaan om verder te werken aan hun infrastructuur.[4]

In een volgende fase werd overlegd met andere actoren in het jeugdbeleid. Het resultaat hiervan vindt u hieronder.

2.2 Relaties jeugddienst

2.2.1 Jeugddienst en de jeugdraad

Momenteel organiseren de jeugddienst en de jeugdraad samen Brielstroate, een open speelinitiatief voor alle Ingelmunsterse kinderen. Oorspronkelijk opgezet als ‘reclamemiddel’ voor de jeugdverenigingen, is dit een bijzonder leuke en uiterst toegankelijke speelnamiddag geworden. Het is de bedoeling om dit laagdrempelige initiatief verder te zetten.

Het eerste weekend van februari is traditioneel het feestweekend van de jeugd, waarbij de “verjaardag” van het jeugd- en ontmoetingscentrum gevierd wordt. Voor dit weekend is de cultuurraad bereid een steentje bij te dragen. Het is de bedoeling dat er voor iedere leeftijdsgroep iets voorzien wordt.

[3] Zie 5.2 Prioriteit jeugdinformatie
[4] Zie 4.2 Prioriteit jeugdwerkinfrastructuur

2.2.2 Jeugddienst en de andere sectoren

Sport

De sportdienst heeft een uitgebreid en kwalitatief aanbod aan sportkampen, waarbij ook opvang is voorzien voor en na de activiteiten. Bovendien zijn er heel wat clubs met een jeugdwerking. Er is een sterke samenwerking met de scholen wat het bekendmaken van het aanbod betreft.

Het sportcentrum heeft echter te kampen met vandalisme rond de gebouwen, vooral rond het skatepark waar de omheining erg beschadigd is. Dit is een plaats met weinig sociale controle, vandaar dat vandalen daar zo goed als vrij spel hebben. Daarom willen we werken aan een toegankelijk skatepark dat voor zo weinig mogelijk overlast zorgt voor de omwonenden. Dit zal onder andere gebeuren door de integratie van een nieuwe Finse piste. Zo kan het sportcentrum opnieuw dienen als uitvalsbasis voor de jeugdverenigingen.

Cultuur

Ook vanuit de cultuurdienst wordt gedacht aan de kinderen: zo is er de jaarlijkse Sint-Maartensstoet van de cultuurraad en het project “Kunstwerkstation” waarbij alle klassen van Instituut Edelweiss (eerste graad secundair onderwijs) in januari 2008 kunnen deelnemen aan workshops die gegeven worden door jonge Vlaamse kunstenaars.

De bibliotheek biedt als culturele instelling diverse activiteiten aan voor kinderen en jongeren: de jeugdboekenweek, voorleesweek, tentoonstellen van werken van leerlingen, tentoonstellen van kampfoto’s van jeugdbewegingen,… .

De cultuurraad is bereid om toenadering te zoeken tot de jeugdraad en de sportraad, wat uiteraard ook kansen met zich meebrengt.

Kinderopvang

Binnen het lokaal overleg kinderopvang leefde al een tijdje de vraag naar opvang en/of activiteiten tijdens de korte schoolvakanties, omdat zij in die periodes niet kunnen voldoen aan de vraag naar opvang. In Ingelmunster is er wel een ruim aanbod aan sportkampen, maar kinderen die niet zo sportief zijn, konden tot nu toe niet in eigen gemeente terecht. Vandaar dat de jeugdanimator activiteiten zal organiseren tijdens deze periodes.[5]

Lokaal sociaal beleid

Ook in het lokaal sociaal beleidsplan wordt aandacht besteed aan kinderen en jongeren, maar dan vooral toegespitst op zij die komen uit gezinnen die het (financieel) niet altijd even gemakkelijk hebben. Voor de beleidsplanning werd namelijk gewerkt met een werkgroep “jongeren” waarin een heel aantal actoren vertegenwoordigd waren die met jongeren in aanraking komen. Dit zowel in hun vrije tijd, op school als bij problemen zoals bijvoorbeeld de bijzondere jeugdzorg
Het OCMW probeert haar budget voor socio-culturele participatie breder te besteden dan enkel aan mensen die nu reeds budgetbegeleiding of een andere gelijkaardige begeleiding genieten.

Het concept van de “kindpaden” waarvan sprake onder het deeltje “kinderopvang”, werd mee opgenomen in het lokaal sociaal beleidsplan.

[5] Zie 5.1 Doelen algemeen jeugdbeleid

Onderwijs
Zowel de kunstacademie van Tielt als de academie voor muziek en woord van Izegem hebben een filiaal in Ingelmunster. Hun aanwezigheid biedt kansen om activiteiten te organiseren in samenwerking met hen, zoals bijvoorbeeld een knutselnamiddag, of workshops toneel / muziekinitiatie. Dit biedt voordelen voor beide partijen.

Verschillende Ingelmunsterse organisaties bieden schoolvoorstellingen aan voor de scholen in Ingelmunster. Deze voorstellingen gaan meestal door in het jeugd- en ontmoetingscentrum. Niet ingevulde plaatsen worden dan aangeboden aan de cultuurdiensten van de buurgemeenten, die dan ook klassen kunnen sturen.

Mobiliteit
Op vlak van mobiliteit werd rekening gehouden met kinderen door "zoenstroken" te voorzien aan de scholen. De schoolomgevingen van alle scholen in Ingelmunster werden eveneens voorzien van een kleurrijke, uniforme inrichting.

Het gemeentebestuur streeft er tenslotte naar om trage wegen in Ingelmunster te herwaarderen zodat ze opnieuw kunnen opengesteld worden voor het publiek en onder andere als veilige verbindingsweg tussen thuis en school gebruikt kunnen worden. De scholieren die met de fiets naar school gaan, zullen hierdoor minder de gewone wegen nodig hebben.

Ruimtelijke ordening
Op vlak van ruimtelijke ordening is er steeds naar gestreefd geweest om in iedere wijk een speelterrein te voorzien, al dan niet met speeltoestellen. Deze terreintjes worden positief geëvalueerd, maar naar de mening van de kinderen uit de lagere school zijn het er nog te weinig[6]. Daar kan verder aan gewerkt worden, in het ideale geval met inbreng van de buurtbewoners en de jeugdraad.[7]

Bij de op stapel staande dorpskernvernieuwing zal inspraak georganiseerd worden voor verschillende bevolkingsgroepen, waaronder ook voor de kinderen en jongeren. De jeugdraad zal hierin de belangrijkste partner zijn.[8]

Milieu
De zwerfvuilactie wordt jaarlijks georganiseerd vanuit de milieudienst. Ook kinderen en jongeren nemen hieraan deel.

Verschillende scholen nemen deel aan Milieuzorg Op School-projecten en haalden reeds een aantal MOS-logo's. Dit initiatief wordt actief ondersteund door de milieudienst.

Daarnaast beschikt de milieudienst over een kabouterkoffer, die intens door de kleinsten gebruikt wordt, en een boskoffer, waar de oudere lagere schoolkinderen dan weer mee aan de slag kunnen.

Tenslotte is ook het dossier van het speelbos nog steeds lopende. Hiervoor werd reeds een stuurgroep samengesteld en het is de bedoeling om verder te werken met deze mensen.[9]

[6] Enquête lager onderwijs Ingelmunster, voorjaar 2007: deze enquête werd afgenomen bij een steekproef van leerlingen uit het lager onderwijs. We hebben ervoor gezorgd dat alle scholen aan bod zijn gekomen, alle leeftijdsgroepen en beide kanten van het kanaal.
[7] Zie 5.3 Kinderen, jongeren en het beleid
[8] Zie 5.1 Doelen algemeen jeugdbeleid
[9] Zie 4.2 Prioriteit jeugdwerkinfrastructuur

Communicatie en informatie

Het lokaal overleg kinderopvang is op zoek naar een manier om niet enkel informatie over beschikbare kinderopvang in Ingelmunster bekend te maken, maar ook informatie over de verschillende mogelijkheden van vrijetijdsbesteding voor kinderen en jongeren in de eigen gemeente. Ze willen hierbij werken met “kindpaden”: de jeugdbeweging, school, kunstacademie, academie voor muziek en woord, sportclub, andere vereniging,… en zullen hiervoor vanzelfsprekend overleggen met de verschillende actoren.[10]

Dit vindt zijn basis in het voorstel van proefproject – Centrum voor Kinderopvang en Brede School uit 2007. Deze aanvraag werd niet weerhouden door de Vlaamse Overheid, maar het volledige lokaal overleg staat achter het voorstel om toch zelf in die richting te gaan werken.

Daarnaast willen we werken aan een gezamenlijke folder van de sportdienst en de jeugddienst, waarin alle activiteiten opgenomen zijn die doorgaan in de zomervakantie.

Op vlak van communicatie en informatie werd ook de wens uitgesproken om informatie te delen en uit te wisselen via een website of via een pagina op een bestaande website.

[10] Zie 5.2 Prioriteit jeugdinformatie

3 Missie en visie

Als we kijken naar de omschrijving van onze gemeente, liggen de uitdagingen voor het jeugdbeleid de komende beleidsperiode dan ook op volgende terreinen:

- Speelruimte en jeugdinfrastructuur;
- Vrije tijd;
- Kansarmoede;
- Jeugdinformatie.

3.1 Speelruimte en jeugdwerkinfrastructuur

Wat speelruimte betreft, willen we de komende beleidsperiode verder bouwen op wat tot nu toe verwezenlijkt is. Dit houdt in dat we verder blijven ijveren voor een speelterrein op iedere wijk. Op die manier zorgen we ervoor dat alle kinderen in Ingelmunster dicht bij huis plaats hebben om te spelen, ook al hebben ze zelf geen grote tuin om thuis te spelen. Dit wordt ondersteund door de aanpassing van het Algemeen Politiereglement waardoor het geluid van spelende kinderen niet meer als lawaai gezien wordt.

De eerste grote uitdaging is en blijft het speelbos: een project van lange adem waar de toekomstige generaties zeker en vast veel plezier zullen aan beleven. We willen ervoor zorgen dat dit speelbos goed en veel gebruikt kan worden en dat veel kinderen zich er kunnen in uitleven. Dit zowel binnen de jeugdbeweging als gewoon in hun vrije tijd.

Vervolgens is er het grote speelterrein aan het sportcentrum, dat ook heringericht zal worden. Het is een plaats waar heel wat kinderen en jongeren komen, wat maakt dat zeker ook met hen rekening zal gehouden moeten worden bij de verwezenlijking.

Tenslotte krijgt het jeugd- en ontmoetingscentrum er een nieuwe polyvalente ruimte bij die zowel voor tentoonstellingen zal kunnen gebruikt worden als door de speelpleinwerking tijdens de zomervakantie.

3.2 Vrije tijd

Het verenigingsleven in Ingelmunster bloeit, en dat is te merken aan de ledenaantallen van de verenigingen. Zo zien we bijvoorbeeld bij KLJ dat er steeds maar nieuwe leden blijven bijkomen, waardoor activiteiten op een heel andere manier moeten georganiseerd worden dan wanneer dit voor een kleinere groep is. Ook de scouts zijn een druk bevraagde vereniging.

We willen de verenigingen vanuit de gemeente zo goed mogelijk ondersteunen: zowel financieel als materieel. Dit geldt ook voor andere organisaties zoals de filialen van de tekenacademie en de academie voor muziek en woord, die elk hun eigen noden hebben.

Naar de niet-georganiseerde jeugd toe willen we ook een vrijetijdsaanbod uitwerken. Dit is een van de taken van de jeugdanimator die op 1 oktober 2007 in dienst gekomen is op de jeugddienst.

3.3 Kansarmoede

Hoewel Ingelmunster niet behoort tot de minst welvarende gemeenten van Vlaanderen, zijn er toch een heel aantal gezinnen die zich in een situatie van kansarmoede bevinden. Nu reeds zijn er een aantal mechanismen om aan de noden van deze mensen tegemoet te komen: het verminderde inschrijvingsgeld bij de jeugdbeweging, de kamppakketten, de initiatieven vanuit het OCMW,… Toch vallen nog steeds een aantal mensen uit de boot.

Daarom zullen we samen met het OCMW een regeling uitwerken om ook voor de kinderen van deze mensen iets te doen, zodat het voor hen gemakkelijker wordt om deel te nemen aan het vrijetijdsaanbod in de gemeente. Deze doelstelling maakt deel uit van het lokaal sociaal beleidsplan.

3.4 Jeugdinformatie

Momenteel vinden jeugdverenigingen goed de weg naar de jeugddienst doordat ze daar terechtkunnen voor de reservatie van het jeugd- en ontmoetingscentrum en de uitleen van technisch materiaal. Zij kunnen daar dan ook heel wat informatie terugvinden die voor hen relevant is.

We stellen ook vast dat informatie vanuit de jeugdraad niet steeds doorstroomt naar de leden van de verenigingen zelf, zoals we wel hoopten. Dit wordt een werkpunt voor de komende periode.

De niet-georganiseerde jeugd vindt echter zelden de weg naar de jeugddienst, wat maakt dat de gemeente hen via andere kanalen moet trachten te benaderen. Er ligt reeds veel informatie in de bibliotheek, maar ook hiermee wordt niet het grootste deel van de niet-georganiseerde jeugd bereikt. Hier moet dus gezocht worden naar een manier om deze jongeren ook te kunnen bereiken, bijvoorbeeld door middel van een website, of een pagina binnen een bestaande website, specifiek voor jeugd.

Nu de jeugddienst ook zelf activiteiten zal organiseren tijdens de zomervakantie, zal de vraag naar een gezamenlijke folder rijzen. Daarom willen we dit proberen zodat ouders op een overzichtelijke manier terugvinden waar ze hun kroost naartoe kunnen zenden tijdens de zomervakantie.

4 Jeugdwerkbeleid

Het jeugdwerk in Ingelmunster kan reeds een heel aantal jaren rekenen op een gedegen financiële en materiële ondersteuning vanuit de jeugddienst. Zo werd een subsidiereglement uitgewerkt waardoor alle jeugdverenigingen een rechtvaardige betoelaging krijgen. Dit reglement werd dan ook integraal overgenomen in dit nieuwe jeugdbeleidsplan.

Speelpleinwerking Jadadde krijgt er met de nieuwe jeugdanimator een drijvende kracht bij. Het is de bedoeling dat de jeugdanimator de monitorenwerking optimaal ondersteunt zodat uiteindelijk in de zomer een gemotiveerde, samenhangende groep monitoren activiteiten kan organiseren voor de kinderen.

Het speelplein is ook de plaats waar de meeste allochtonen aanwezig zijn onder de kinderen. Bovendien is er een goede samenwerking met OCMW waardoor kinderen uit (financieel) zwakkere gezinnen gratis kunnen komen spelen. Zij maken deze mogelijkheid bekend in hun gesprekken met de klanten.

Het is ook de bedoeling dat het jeugdwerk toegankelijker gemaakt wordt voor kinderen met een handicap, in de mate van het mogelijke. Door de leiding aan te sporen om cursussen in verband met toegankelijkheid te volgen, moet de werking opener worden. Het reglement (kader)vorming werd in 2007 in die zin aangepast dat alle vorming rond toegankelijkheid voortaan volledig terugbetaald wordt. Dit zou een stimulans moeten zijn om werk te maken van toegankelijkheid.

4.1 Ondersteuning van het jeugdwerk

4.1.1 Financiële ondersteuning

De gemeente voorziet verschillende soorten toelagen aan de diverse jeugdwerkvormen. De bedragen die hier vermeld worden, zijn een prognose en moeten jaarlijks met de begroting goedgekeurd worden door de gemeenteraad.

1 / Werkingstoelage		
Acties	**artikel**	**budget**
1.1 / Jeugdverenigingen Doorlopend 2008 - 2010 250,00 euro forfait voor elke in Ingelmunster erkende jeugdvereniging + bedrag berekend op basis van het subsidiereglement	76108/332-03	5 000,00 euro
1.2 / Toelage jeugdhuis Kontrabas Doorlopend 2008 - 2010	76105/332-03	1 225,00 euro
1.3 / Toelage speelpleinwerking Jadadde Doorlopend 2008 - 2010	76106/332-03	4 960,00 euro

2 / Toelage voor het organiseren van kampen en / of weekends		
Acties	**artikel**	**budget**
Doorlopend 2008 – 2010 Van dit bedrag wordt zowel de toelage voor het vervoer van kampmateriaal betaald, als de toelage voor het kamp zelf. *Indien het voorziene krediet niet opgebruikt werd, wordt het resterend bedrag verdeeld volgens het puntensysteem voor de werkingstoelage.*	76113/332-01	5 875,00 euro

3 / Toelage voor (kader)vorming		
Acties	**artikel**	**budget**
3.1 / Subsidiëring cursussen Doorlopend 2008 - 2010 Voor iedereen die (kader)vorming volgt, is een toelage voorzien. Deze vorming kan zowel particulier gebeuren of via een erkend jeugdwerkinitiatief uit Ingelmunster.[11] *Indien het voorziene krediet niet opgebruikt werd, wordt het resterend bedrag overgedragen naar de toelage voor kampen en/of weekends.*	76111/332-03	1 000,00 euro

[11] Zie bijlage 3: Gemeentelijk subsidiereglement inzake de toelage voor kadervorming

3.2 / Stimuleren volgen kadervorming Doorlopend 2008 – 2010 De mogelijkheden voor kadervorming worden jaarlijks voorgesteld op de jeugdraad. Zowel de animatorcursussen als cursussen rond toegankelijkheid en andere komen aan bod.	n.v.t.	0,00 euro

4 / Toelage voor huur en nutsvoorzieningen van gebouwen		
Acties	**artikel**	**budget**
Doorlopend 2008 - 2010 Dit is een toelage die voorzien is voor de jeugdverenigingen die niet in gemeentelijke gebouwen gehuisvest zijn en moeten betalen voor nutsvoorzieningen, verzekering en huur.[12] *Indien het voorziene krediet niet opgebruikt werd, wordt het resterend bedrag overgedragen naar de toelage voor kadervorming.*	76123/332-03	2 479,00 euro

5 / Toelage voor onderhoud en verbouwingswerken aan de jeugdlokalen		
Acties	**artikel**	**budget**
Doorlopend 2008 - 2010 Deze toelage is gereserveerd voor jeugdverenigingen die niet in gemeentelijke lokalen gehuisvest zijn voor onderhouds- en verbouwingswerken.[13] *Indien het voorziene krediet niet opgebruikt werd, wordt het resterend bedrag overgedragen naar de uitleendienst jeugd.*	76107/332-03	4 950,00 euro

6 / Toelage voor bijzondere activiteiten		
Acties	**artikel**	**budget**
Doorlopend 2008 - 2010 Er is een toelage voorzien die bijzondere activiteiten extra betoelaagt. Dit zijn activiteiten die door hun aard slechts eenmaal voorkomen, of die georganiseerd worden door verschillende jeugdverenigingen samen. *Indien het voorziene krediet niet opgebruikt werd, wordt het resterend bedrag overgedragen naar de toelage voor kadervorming.*	76110/332-03	745,00 euro

[12] Zie bijlage 4: Gemeentelijk reglement inzake de toelage voor huur en nutsvoorzieningen voor particuliere jeugdlokalen
[13] Zie bijlage 5: Gemeentelijk reglement inzake de toelage voor onderhoud en verbouwing van particuliere jeugdlokalen

Uitbetaling van de toelagen

De toelagen worden in drie schijven uitbetaald:

1. In maart wordt het eerste voorschot van de werkingstoelage uitbetaald (= 20% van de werkingstoelage van het voorbije jaar + het forfait van 250,00 euro). In maart wordt eveneens de werkingstoelage voor de jeugdraad gestort.
2. In de maand juni wordt een tweede voorschot uitbetaald (= 40% van de werkingstoelage van het voorbije jaar).
3. Na het indienen van de subsidieaanvragen en het verwerken hiervan in oktober wordt in november het saldo uitbetaald van de werkingstoelage. In november worden ook alle andere toelagen uitbetaald: kamp, kadervorming, huur, onderhoud en bijzondere activiteiten.

In totaal is bijgevolg jaarlijks 28 234,00 euro voorzien in de begroting voor rechtstreekse betoelaging van de jeugdwerkinitiatieven en de jeugdraad.

Andere voordelen

De verenigingen die gehuisvest zijn in het jeugd- en ontmoetingscentrum, kunnen voor hun wekelijkse activiteiten gratis gebruik maken van de judozaal, de grote zaal krijgen zij tegen een gunsttarief. Alle jeugdverenigingen krijgen een voordeel bij de organisatie van commerciële activiteiten in het jeugd- en ontmoetingscentrum: zij kunnen de zaal voor de eerste commerciële activiteit in het jaar gebruiken tegen het niet-commerciële tarief .

Alle jeugdverenigingen kunnen gratis vuilniszakken bekomen op de jeugddienst. Dit a rato van 1 vuilniszak per week. De verenigingen die werken met een container kunnen zakken krijgen zonder opdruk.

4.1.2 Materiële ondersteuning

De jeugdbewegingen kunnen rekenen op een degelijke materiële ondersteuning bij de organisatie van activiteiten. Door de jaren heen is er namelijk flink geïnvesteerd in licht-, geluids- en ander fuifmateriaal. Het is de bedoeling om dit materiaal verder goed te onderhouden en uit te breiden waar nodig.

Jaarlijks wordt een voorstel voor aankopen voorgelegd aan de jeugdraad die suggesties kan doen en indien gewenst wijzigingen kan voorstellen. Dit kan gebeuren wanneer er voldoende middelen beschikbaar zijn voor de uitleendienst[14].

De doelstelling voor een duidelijk overzicht van het beschikbare materiaal wordt opgenomen onder het hoofdstuk Jeugdbeleid, jeugdinformatie. Dit omdat in de geplande brochure ook andere informatie komt die ook relevant is voor de niet-georganiseerde jeugd.

[14] Zie doelstelling 5: indien het voorziene krediet voor de toelage voor onderhoud en verbouwingswerken aan de jeugdlokalen niet opgebruikt werd, wordt het resterend bedrag overgedragen naar de uitleendienst jeugd.

4.2 Prioriteit jeugdwerkinfrastructuur

Op vlak van jeugdwerkinfrastructuur hebben we eerst en vooral het dossier van het speelbos, dat reeds voorkwam in het vorige jeugdwerkbeleidsplan en nu overgenomen wordt doordat dit dossier nog niet afgerond is. Met de aanleg van een speelbos wil de gemeente een veilige speelplek ter beschikking stellen in de directe omgeving van de werking van de jeugdverenigingen. Zij zullen immers meest gebruik maken van het speelbos.

Een ander dossier dat in deze planperiode verder gezet wordt, is de herinrichting van het speelterrein aan het sportcentrum. Door dit terrein opnieuw aantrekkelijk te maken, zal vandalisme rond het sportcentrum ontmoedigd worden door de grotere sociale controle. Bovendien zal gelet worden op de vandalismebestendigheid van de speeltoestellen. Ook de jeugdverenigingen zullen baat hebben bij een veiliger speelplein: het sportcentrum krijgt opnieuw een aantrekkelijke omgeving voor een gezonde vrijetijdsbesteding in open lucht.

Tenslotte is er de inrichting van de vroegere lokalen van de tekenacademie en KLJ in het jeugd- en ontmoetingscentrum als polyvalente ruimte. Het is de bedoeling dat daar zowel tentoonstellingen kunnen doorgaan, dat het kan ingericht worden als cafetaria als dat het gebruikt kan worden door de speelpleinwerking tijdens de zomervakantie.

7 / Meer vandalismebestendige, veilige plaatsen aanbieden om te spelen		
Acties	**artikel**	**budget**
7.1 / Aanleg speelbos		
2008: aankoop resterende gronden	761/711-60	
2009: aanplanting en aanleg	761/733-60	
2010: /	n.v.t.	n.v.t.
7.2 / Herinrichting speelterrein aan sportcentrum		
2008: aanbesteding en uitvoering van de werken		
→ aanleg speelterrein	76116/721-54	
→ erelonen voor aanleg speelterrein	76116/733-60	
2009: onderhoud en herstellingen speelterrein	76116/124-48	3 000,00 euro
2010: onderhoud en herstellingen speelterrein	76116/124-48	3 000,00 euro
7.3 / Nieuwe polyvalente ruimte in jeugd- en ontmoetingscentrum		
2008:		
→ inrichting polyvalente ruimte	76121/723-60	
→ erelonen	76121/733-60	
2009: /	n.v.t.	0,00 euro
2010: /	n.v.t.	0,00 euro

4.3 Jeugdwerk en het beleid

De projecten van het speelbos en het speelterrein aan het sportcentrum worden voorgesteld op de receptie in het feestweekend van de jeugd, op zondag 3 februari 2008. Dit zal gebeuren aan de hand van een ludieke PowerPoint-presentatie. Achteraf zullen de aanwezigen hun ideeën kwijt kunnen in een ideeënbus. Met deze ideeën zal in de mate van het mogelijke rekening gehouden worden. De voorstellen worden besproken in de werkgroepen. Deze ideeënbus zal iedere keer bovengehaald worden op activiteiten die georganiseerd worden door jeugddienst of jeugdraad voor kinderen en jongeren[15].

Op de receptie tijdens het jaarlijkse feestweekend zal ook een teaser-filmpje getoond worden als uitnodiging voor de voorstelling van het jeugdbeleidsplan in het jeugd- en ontmoetingscentrum op een apart moment in het voorjaar. Alle jeugd van Ingelmunster zal uitgenodigd worden langs alle gemeentelijke infokanalen. Het teaser-filmpje zal op de website van de gemeente geplaatst worden en zal doorgestuurd worden per e-mail naar zoveel mogelijk jeugd in Ingelmunster. De voorstelling zelf zal gebeuren aan de hand van een ludieke PowerPoint-presentatie en filmpjes.

[15] Zie ook 5.3 Kinderen, jongeren en het beleid

5 Jeugdbeleid

5.1 Doelen algemeen jeugdbeleid

Voor het hoofdstuk “jeugdbeleid” werd op een rijtje gezet wat er momenteel gebeurt door de gemeente / de jeugdraad voor de niet-georganiseerde jeugd. Hierbij werd gekeken naar de verschillende diensten binnen de gemeente.

Allereerst is er de vraag naar activiteiten door de jeugddienst tijdens de korte schoolvakanties. Met de aanwerving van een jeugdanimator in 2007 werd hiervoor een eerste stap gezet.

Daarnaast streven we er nog steeds naar om op iedere wijk/woonkern een speelterreintje in te richten, afgestemd op de aanwezige leeftijdsgroepen. Het is de bedoeling dat ook het jeugdwerk hiervan profiteert en zo af en toe eens een andere locatie kan gaan opzoeken voor activiteiten.

Vervolgens is er de dorpskernvernieuwing die heel wat kansen inhoudt om het centrum van de gemeente kindvriendelijk en veilig te maken. De Ingelmunsternaren kregen reeds in 2007 de kans om ideeën naar voren te brengen over hoe zij zouden willen dat het centrum eruit zal zien. Het is de bedoeling dat de inwoners ook in de verdere fases, waar mogelijk en wenselijk, zullen betrokken worden. Voor kinderen en jongeren zal de jeugdraad de spilfiguur zijn.

Tenslotte is er de wens vanuit het lokaal overleg kinderopvang naar meer informatie-uitwisseling tussen de verschillende aanbieders van vrijetijdsbesteding voor kinderen en jongeren. Zij zullen hiervoor een website ontwerpen en het is de bedoeling dat de jeugdverenigingen hieraan meewerken zodat de informatie over hen correct is. Hier gaat het dus om de medewerking aan het project dat ook opgenomen is in het lokaal sociaal beleid.

8 / Ingelmunster voor en door kinderen en jongeren		
Acties	**artikel**	**budget**
8.1 / Heropstart activiteiten door jeugddienst		
2008: activiteiten korte schoolvakanties	761/124-02	7 000,00 euro
2009: activiteiten korte schoolvakanties	761/124-02	7 500,00 euro
2010: activiteiten korte schoolvakanties	761/124-02	8 000,00 euro

8.2 / Inrichting wijkspeelpleintjes		
2008:		
→ inrichting speelterrein Mandelstraat en plaatsing van banken en infoborden op de bestaande speelterreinen	76116/721-54	6 500,00 euro
→ erelonen voor aanleg speelterrein	76116/733-60	
→ onderhoud en herstellingen speelterreinen	76116/124-48	3 000,00 euro
2009:		
→ inrichting speelterrein Vlaanderenstraat	76116/721-54	6 500,00 euro
→ erelonen voor aanleg speelterrein	76116/733-60	
→ onderhoud en herstellingen speelterreinen	76116/124-48	3 000,00 euro
2010:		
→ inrichting wijkspeelpleintje	76116/721-54	6 500,00 euro
→ erelonen inrichting wijkspeelpleintje	76116/733-60	
→ onderhoud en herstellingen speelterreinen	76116/124-48	3 000,00 euro
8.3 / Jeugd betrekken bij dorpskernvernieuwing		
2008: samenstellen participatieteam vanuit de jeugdraad, taken verdelen. Inspraaksessies organiseren + terugkoppelen na verwerking resultaten.	p.m.	0,00 euro
2009: inspraaksessies organiseren + terugkoppelen na verwerking resultaten.	p.m.	0,00 euro
2010: inspraaksessies organiseren + terugkoppelen na verwerking resultaten.	p.m.	0,00 euro
8.4 / Samenwerking tussen vrijetijdsorganisaties verbreden		
Samenwerking tussen jeugdwerk, scholen en kinderopvang verbreden zodat alle actoren beter weten van elkaar waar ze mee bezig zijn.		
2008: overleg met het lokaal overleg kinderopvang over de uitwerking van de “kindpaden”, zoals voorzien in de aanvraag voor proefproject centrum voor kinderopvang – brede school.	p.m.	Begroting OCMW
2009, 2010: uitwerking van het project	p.m.	Begroting OCMW

5.2 Prioriteit jeugdinformatie

Momenteel wordt op een klassieke manier gecommuniceerd met kinderen en jongeren: in de gemeentelijke infokrant 't Ingeling is regelmatig een pagina voor de jeugd gereserveerd waarin informatie vanuit de gemeente meegegeven wordt. Bij activiteiten voor kinderen worden de foldertjes verdeeld via de scholen, op het sportcentrum, jeugdcentrum en de bibliotheek, en worden ze beschikbaar gesteld via de website van de gemeente.

Desondanks is het voor jongeren niet altijd duidelijk waar ze de informatie kunnen vinden die ze zoeken. Zo komt de niet-georganiseerde jongere zelden of nooit in de jeugddienst, maar dan weer wel in de bibliotheek, waar dan weer lang niet alle folders met informatie voor jongeren te vinden zijn.

Dit wordt dus een duidelijk werkpunt voor de periode 2008-2010.

Om te beginnen willen we tegemoet komen aan de vraag naar een bundeling van de relevante informatie bij het organiseren van activiteiten. Heel wat documenten zijn terug te vinden op het internet, maar het blijft zoeken. Vandaar het voorstel om te werken met de brochure "Help! Ik organiseer!". Daarin zal alle relevante informatie staan, zowel gemeentelijke weetjes en reglementen als bepalingen die gelden voor heel Vlaanderen. Vooraf wordt het reglement van het jeugd- en ontmoetingscentrum herbekeken en wordt er een reglement opgesteld voor de uitleendienst van technisch materiaal.

Er kwam ook een duidelijke vraag naar een eigen webstek voor de jeugd. Momenteel staat wat algemene informatie op de gemeentelijk website, maar dit is nog niet hét communicatiemiddel bij uitstek voor de Ingelmunsterse jeugd. Mits een nieuwe uitwerking en promotie moet deze website dé plaats worden waar de Ingelmunsterse jeugd terecht kan met vragen, maar ook met bedenkingen en verzuchtingen. Het kan de elektronische versie worden van de ideeënbus.

9 / Jongeren informeren op een duidelijke en toegankelijke manier		
Acties	**artikel**	**budget**
9.1 / Bundelen informatie over feestelijkheden Jongeren informatie verstrekken over de beschikbare gemeentelijke infrastructuur voor het organiseren van fuiven en andere activiteiten. Alle gemeentelijke reglementen die relevant zijn voor feestelijkheden zullen worden opgenomen in de brochure "Help! Ik organiseer!".		
2008: herbekijken huurreglement jeugd- en ontmoetingscentrum samen met adviesraden, opstellen reglement uitleendienst technisch materiaal	n.v.t.	0,00 euro
2009: reglementen goedkeuren en info verzamelen	n.v.t.	0,00 euro
2010: brochure "Help! Ik organiseer!" bestellen maximaal 500 stuks à 6 euro/st. = 3 000,00 euro		3 000,00 euro

9.2 / Een eigen webstek voor de jeugd		
2008: uitwerking op papier (binnen website gemeente, met Typo 3: o.a. info jeugdbeleidsplan, jeugdraad, soort blog, nieuwtjes over activiteiten jeugddienst, ideeënbus,…) + inspraak jeugdraad en andere actoren	10408/123-13	5 000,00 euro
2009: realisatie + bijsturing	10408/123-13	5 000,00 euro
2010: werking op volle kracht	10408/123-13	5 000,00 euro
9.3 / Informatie bij de jongeren brengen Informatiebronnen voorzien op plaatsen gekozen d.m.v. inspraak		
2008: onderzoek naar informatiebehoeften jongeren in Ingelmunster	761/124-02	500,00 euro
2009: uitwerken concrete projecten + inspraak in het proces	761/124-02	500,00 euro
2010: bijwerken informatievoorzieningen	Afhankelijk van	het resultaat

5.3 Kinderen, jongeren en het beleid

Het is de bedoeling om de Ingelmunsterse kinderen en jongeren zoveel mogelijk te betrekken in het uitbouwen van jeugdinformatiepunten. Vooral de jeugdraad zal hierin de spilfiguur zijn. Samen met de jeugdraad zal de jeugddienst namelijk nagaan bij de kinderen en jongeren zelf (vooral de tieners) waarin zij meest geïnteresseerd zijn en deze informatie willen vinden.

De niet-georganiseerde jeugd zal uitgenodigd worden naar de voorstelling van het jeugdbeleidsplan op de receptie tijdens het jaarlijkse feestweekend van de jeugd, het eerste weekend van februari. We willen hen hiervoor warm maken door het verdelen van een folder en het rondsturen van het teaser-filmpje waarvan sprake in 4.3 Jeugdwerk en het beleid. Het jeugdbeleidsplan komt ook op de website van de gemeente.

Tenslotte zal de ideeënbus die reeds vermeld werd onder het hoofdstuk over jeugdwerkbeleid ook aanwezig zijn op activiteiten waar niet-georganiseerde kinderen en jongeren aanwezig zijn. Als er geen activiteiten zijn, kan de ideeënbus op de jeugddienst staan zodat ze toch steeds bereikbaar is.

Voor de inrichting wijkspeelterreintjes zal de ideeënbus gedurende enkele weken geplaatst worden op de plaats waar het terrein zal ingericht worden. De jeugdraad wordt hiervan op de hoogte gebracht. Op het speelterreintje zullen de kinderen en ook hun (groot)ouders hun ei kwijt kunnen over hoe ze de inrichting van “hun” speelpleintje zien. Dit zal aangekondigd worden per brief bij alle inwoners van de wijk. De resultaten zullen teruggekoppeld worden naar de wijkbewoners, die op die moment suggesties zullen kunnen doen. Ze krijgen ook het definitieve ontwerp te zien voor de uitvoering.

6 Financieel programma

6.1 Uitgaven jeugdwerkbeleid

Doel-stelling	Artikel	Toelichting	Vorige jaren		Prognose komende jaren			Subsidiabel aandeel
			Rekening 2006 (61 959,81)	Begroting 2007 (599 234,00)	2008 (345 734,00)	2009 (81 234,00)	2010 (56 234,00)	
1.1	76108/332-03	Werkingstoelage	4 999,98	5 000,00	5 000,00	5 000,00	5 000,00	Volledig: toelagen erkend jeugdwerk
1.2	76105/332-03	Werking jeugdhuis	3 225,00	3 225,00	3 225,00	3 225,00	3 225,00	
1.3	76106/332-03	Werking speelplein	4 960,00	4 960,00	4 960,00	4 960,00	4 960,00	
2	76113/332-01	Toelage kampen/weekends	5 875,00	5 875,00	5 875,00	5 875,00	5 875,00	
3.1	76111/332-03	Toelage (kader)vorming	1 000,00	1 000,00	1 000,00	1 000,00	1 000,00	
3.2	n.v.t.	Stimuleren vorming	n.v.t.	0,00	0,00	0,00	0,00	n.v.t.
4	76123/332-03	Toelage huur- en nutsvoorzieningen	2 479,00	2 479,00	2 479,00	2 479,00	2 479,00	Volledig: toelagen jeugdwerk-infrastructuur
5	76107/332-03	Toelage onderhoud en verbouwingswerken	4 950,00	4 950,00	4 950,00	4 950,00	4 950,00	
6	76110/332-03	Toelage bijzondere activiteiten	745,00	745,00	745,00	745,00	745,00	Volledig: toelagen erkend jeugdwerk
7.1	761/711-60	Aankoop resterende gronden speelbos	53 763,00	10 000,00	250 000,00	0,00	0,00	Volledig: toelage prioriteit JWinfrastructuur
	761/733-60	Aanplanting en aanleg speelbos	10 430,27	25 000,00	0,00	25 000,00	0,00	
7.2	76116/721-54	Aanleg speelpleinen, o.a. aan sportcentrum	7 471,75	137 500,00	12 500,00	12 500,00	12 500,00	
	76116/733-60	Erelonen aanleg speelpleinen	1 728,00	12 500,00	12 500,00	12 500,00	12 500,00	
	76116/124-48	Onderhoud en herstellingen	2 452,82	2 500,00	2 500,00	3 000,00	3 000,00	Niet subsidiabel
7.3	76121/723-60	Inrichting polyvalente ruimte	11 642,99	350 000,00	25 000,00	0,00	0,00	Volledig: prioriteit JWinfrastructuur
	76121/733-60	Erelonen inrichting polyvalente ruimte	0 00	33 500,00	15 000,00	0,00	0,00	

6.2 Uitgaven jeugdbeleid

Doel-stelling	Artikel	Toelichting	Vorige jaren		Prognose komende jaren			Subsidiabel aandeel
			Rekening 2006 (41 275,01)	Begroting 2007 (208 050,00)	2008 (68 700,00)	2009 (70 500,00)	2010 (73 500,00)	
8.1	761/124-02	Activiteiten korte schoolvakanties	5 111,68	5 000,00	7 500,00	8 000,00	8 000,00	geen
8.2	76116/721-54	Aanleg speelpleinen	7 471,75	137 500,00	12 500,00	12 500,00	12 500,00	geen
	76116/733-60	Erelonen aanleg speelterreintjes	1 728,00	12 500,00	12 500,00	12 500,00	12 500,00	geen
	76116/124-48	Onderhoud en herstellingen	2 452,82	2 500,00	2 500,00	3 000,00	3 000,00	geen
8.3	p.m.	Inspraak jeugd dorpskernvernieuwing	0,00	0,00	0,00	0,00	0,00	n.v.t.
9.1	761/123-19	Bundelen informatie feestelijkheden	253,61	550,00	1 200,00	1 500,00	4 500,00	Brochure: toelage prioriteit jeugdinformatie
9.2	10408/123-13	Ontwerp website	19 257,15	45 000,00	25 000,00	25 000,00	25 000,00	Jeugdwebsite: prioriteit jeugdinfo
9.3	761/124-02	Behoeftenonderzoek	5 000,00	5 000,00	7 500,00	8 000,00	8 000,00	Onderzoek: prioriteit jeugdinfo

6.3 Inkomsten

Artikel	Toelichting	Vorige jaren		Prognose komende jaren		
		Rekening 2006 (46 713,37)	Begroting 2007 35 000,00)	2008 (35 500,00)	2009 (35 500,00)	2010 (35 500,00)
761/465-01	Bijdrage hogere overheden in werkingsuitgaven	43 167,00	30 000,00	30 000,00	30 000,00	30 000,00
761/161-01	Inkomsten uit verhuur jeugd- en ontmoetings-centrum	3 546,37	5 000,00	5 000,00	5 000,00	5 000,00
Nieuw aan te maken artikel	Inkomsten uit activiteiten jeugddienst	0,00	0,00	500,00	500,00	500,00

Bijlage 1: Enquête lager onderwijs

Doe mee aan de zoektocht… naar ideeën!

1. Op 10 september vorig jaar organiseerde de jeugdraad "Brielstroate". Je kon er proeven van allerlei sporten zoals spekduiken, buiksljèren, sumoworstelen, speleobox, ballonplooien, springkasteel,… De namiddag werd afgesloten met een massale aerobic – sessie. Was je er ook bij, omcirkel dan wat je ervan vond:

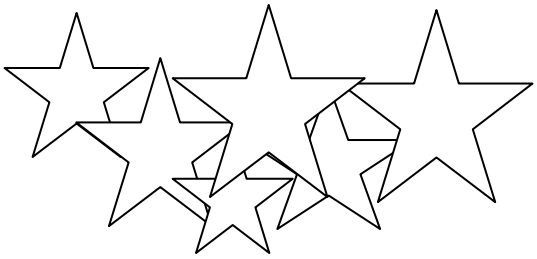

Saai

Te doen

Tof

Bèretof!

Iets anders:

2. Wat zou je graag eens doen in Ingelmunster?

3. Omcirkel de leukste plaats in Ingelmunster!

Onze tuin

Onze straat

Het jeugdcentrum (ik kom daar met de jeugdbeweging!)

Een andere leuke plek:

4. Ben je lid van scouts of chiro? Indien nee, waarom niet?

5. <u>Doe je anders nog iets in je vrije tijd?</u>
   <u>Indien ja, omcirkel wat je precies doet!</u>

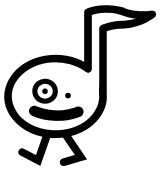

Academie voor muziek en woord

Kunstacademie

Sportclub

Cultuurvereniging (Harmonie, De Speelveugels,…)

Iets anders:

6. <u>Indien nee, waarom niet?</u>

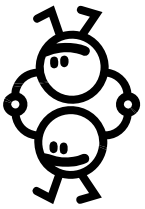

Geen tijd

Geen zin

Ik mag niet van mijn ouders

Ik durf niet

Iets anders:

7. <u>Zijn er genoeg speelpleintjes in Ingelmunster? (omcirkel het juiste antwoord)</u>

Ja nee

8. <u>Hoe vind je de omgeving van je school? (voetpad, straat, plaats waar ouders wachten,…)</u>

Veilig

Niet veilig (te dicht bij de auto's, auto's rijden te dicht bij fietsers,…)

Leuk

Niet leuk

Andere:

9. <u>Omcirkel de plaatsen waar je jouw vrienden het meeste ziet!</u>

In de jeugdbeweging

Op school

In de muziekacademie / dictie

In de kunstacademie

In de sportclub

Op een speelpleintje

Op straat

In de bibliotheek

Elders:

BEDANKT!

Bijlage 2: Gemeentelijk reglement voor de erkenning en de subsidiëring van jeugdwerkinitiatieven

DEEL 1 : ALGEMENE BEPALINGEN

Artikel 1
De bedragen die volgens dit reglement verdeeld worden, in zoverre dat zij goedgekeurd zijn op de gemeentebegroting, zijn vastgelegd in het jeugdwerkbeleidsplan . De subsidies zijn zowel afkomstig van de Vlaamse Gemeenschap als van de gemeente. Het College van Burgemeester en Schepenen zorgt voor de uitbetaling van de subsidies volgens de bepalingen voorzien in het jeugdwerkbeleidsplan en het jaarplan.

Artikel 2
De voorwaarden waaraan de jeugdwerkinitiatieven moeten voldoen om erkend te worden door de gemeenteraad en in aanmerking te komen voor subsidie zijn :

- zetel hebben op het grondgebied van de gemeente en de Nederlandse taal gebruiken
- gericht zijn op groepsgerichte sociaal-culturele activiteiten met de jeugd in de vrije tijd onder educatieve begeleiding
- een kwaliteitsverbetering nastreven van de samenleving door het vervullen van minimum twee van de hierna volgende functies : ontmoeting, spel, creatieve activiteiten of amateuristische kunstbeoefening, vorming, kadervorming, dienstverlening, werken aan structuurveranderingen en bevorderen van integratie van maatschappelijk achtergestelde groepen.
- tenminste één jaar activiteiten uitgeoefend hebben bij het indienen van een aanvraag om erkenning
- niet door een ander gemeentelijk reglement betoelaagd zijn met uitzondering van het reglement inzake het beheer van het Fonds Ingelmunsterse jeugdlokalen en infrastructuur
- geleid worden door een bestuur waarvan de meerderheid in de gemeente woont en jonger is dan 25 jaar

Artikel 3
De aanvraag om erkenning dient de volgende documenten te bevatten in tweevoud :

- de samenstelling van het bestuur
- de ledenlijst
- een exemplaar van de statuten of van het grondreglement van de vereniging
- een lijst met de georganiseerde activiteiten van het afgelopen jaar

De Gemeenteraad beslist over de aanvraag tot erkenning na advies in te winnen bij het bevoegde adviesorgaan.

Artikel 4
De erkenning kan door het College van Burgemeester en Schepenen ingetrokken worden indien het jeugdwerkinitiatief niet meer voldoet aan de algemene bepalingen van dit reglement. De intrekking van de erkenning heeft het verlies van het recht tot subsidies voor gevolg.

Artikel 5
De in de begroting opgenomen kredieten worden aangewend voor de uitbetaling van de subsidies berekend op basis van de gegevens en activiteiten betreffende het werkjaar dat loopt van 1 september van het vorige jaar tot 31 augustus van het lopende jaar.

Artikel 6
Ieder erkend jeugdwerkinitiatief dient voor 15 oktober van het jaar waarvoor de subsidies worden aangevraagd de volgende documenten in bij de jeugddienst :

- de samenstelling van het bestuur indien dit gewijzigd is ten opzichte van het voorgaande werkjaar
- een exemplaar van de statuten of van het grondreglement indien dit gewijzigd is ten opzichte van het voorgaande werkjaar
- het volledig en juist ingevulde bundel 'Werkingssubsidie' met de gevraagde bijlagen. Dit bundel word aan het jeugdwerkinitiatief toegestuurd ten laatste op de laatste dag van het werkjaar waarvoor de subsidies aangevraagd worden
- een begroting voor het volgende werkjaar

Artikel 7
Ieder erkend jeugdwerkinitiatief krijgt een jaarlijks forfait van 250 euro.

Artikel 8
Verenigingen die de gevraagde documenten niet indienen voor 1 oktober hebben enkel recht op de uitbetaling van het forfaitair bedrag en verliezen voor het werkjaar waarvoor de aanvraag ingediend werd het recht op alle andere subsidies.

Artikel 9
Ieder jeugdwerkinitiatief moet de administratieve en financiële controle aanvaarden door het gemeentebestuur met inbegrip van een onderzoek ter plaatse. Bovendien moeten aan de door het gemeentebestuur aangeduide ambtenaren alle gevraagde bescheiden worden getoond en alle inlichtingen worden verstrekt die zij noodzakelijk achten voor het vervullen van hun taak. De ambtenaren zijn gebonden door het beroepsgeheim.

Artikel 10
De subsidies worden uitbetaald in 3 schijven :

- schijf 1 in de maand maart (periode 1)
- schijf 2 in de maand juni (periode 2)
- schijf 3 in de maand november (periode 3)

DEEL 2 : JEUGDRAAD

Artikel 11
Er wordt een bedrag van 1.120 euro voorzien voor de werkingskosten van de jeugdraad en het bedrag wordt uitbetaald in de periode 3.

DEEL 3 : TOELAGE VOOR BIJZONDERE ACTIVITEITEN

Artikel 12
Er wordt een bedrag van voorzien voor de subsidiëring van activiteiten/manifestaties van bijzondere aard die iets extra toevoegt aan de werking. Het schepencollege en de jeugdraad zullen iedere aanvraag afzonderlijk behandelen. Dit bedrag wordt jaarlijks bepaald in het jaarplan.

Artikel 13
Elke vereniging kan per werkjaar slechts voor één manifestatie van deze steun genieten.
Op vertoon van de nodige bewijzen wordt 50 % van de kosten terugbetaald met een maximum van 372 euro per jeugdwerkinitiatief. Indien het voorziene krediet niet volstaat om alle aanvragers uit te betalen, dan worden alle uit te betalen bedragen procentueel en evenredig verminderd.

Artikel 14
De aanvraag voor de toelage voor een bijzondere activiteit moet gebeuren ten minste 3 maand voordat de manifestatie door gaat .
De aanvraag moet bestaan uit een beschrijving van de geplande activiteit met duiding van het nut van de activiteit samen met een begroting. De bewijsstukken van de gedane kosten moeten ingediend worden samen met het werkingsverslag van het werkjaar waarin de activiteit plaats vond

Artikel 15
De subsidie wordt uitbetaald in de periode 3.
Wanneer op 15 november nog kredieten overblijven dan worden deze overgemaakt aan de post voorzien voor toelage voor kadervorming.

DEEL 4 : TOELAGE KAMPEN / WEEKENDS

Artikel 16
Het totaal bedrag voor de toelage van kampen en / of weekends wordt jaarlijks vastgelegd in het jaarplan.

Artikel 17
Er kan slechts 1 kamp of weekend en 1 leidingsweekend per vereniging of deeltak van een vereniging per jaar in aanmerking komen voor subsidies. Voor ieder kamp / weekend moeten minstens 10 deelnemers effectief deelnemen met uitzondering van een leidingsweekend dat minstens 4 deelnemers moet tellen.

Artikel 18
Het bedrag dat door de gemeente terugbetaald wordt voor het vervoer van het kampmateriaal is maximaal gelijk aan het factuurbedrag.. Indien het totaal uit te betalen bedrag van deze facturen meer is dan 1875 euro worden de bedragen evenredig verminderd tot de som niet meer is dan 1875 euro.

Artikel 19
Het resterend bedrag op deze begrotingspost wordt verdeeld volgens een puntensysteem. Het in het jeugdwerkbeleidsplan vastgestelde bedrag verminderd met het bedrag uitbetaald volgens artikel 18 wordt gelijkgesteld aan het totaal van alle aan de jeugdbewegingen toegekende punten. Iedere jeugdbeweging krijgt een subsidie overeenkomstig het aantal behaalde punten.

Weekends	**20 punten** per overnachting
Van 1 tot en met 4 overnachtingen, behalve leidingsweekend	+ **2 punten** per deelnemend lid
Kampen	**100 punten**
Vanaf 5 overnachtingen	+ **5 punten** per deelnemend lid
Leidingsweekend	**120 punten**

Artikel 20
Om in aanmerking te komen voor terugbetaling moet er per kamp of weekend een aanvraagformulier ingediend worden met de gevraagde bijlagen. Dit moet samen ingediend worden met de aanvraagformulieren voor werkingssubsidie.
Formulieren ‘Aanvraag subsidie kampen / weekends ’ kunnen afgehaald worden op de jeugddienst.

Artikel 21
De subsidie wordt uitbetaald in de periode 3

DEEL 5 : TOELAGE VOOR DE WERKING VAN DE JEUGDHUIZEN

Artikel 22
Er wordt een toelage van 3225 euro (forfait – zie artikel 7 – inbegrepen)voorzien voor jeugdhuis Kontrabas. *Het jeugdwerkinitiatief sluit hiervoor een overeenkomst af met de gemeente.*

Artikel 23
De subsidies worden in drie keer uitbetaald. De eerste uitbetaling, zijnde een voorschot, gebeurt in de periode 1. Dit voorschot bedraagt 20 % van de werkingssubsidie. De tweede uitbetaling, een tweede voorschot, gebeurt in de periode 2. Dit voorschot bedraagt 40 % van de werkingssubsidie. De derde betaling bestaat uit de resterende 40% van de werkingssubsidie en wordt uitbetaald in periode 3.

DEEL 6 : TOELAGE VOOR DE WERKING VAN DE SPEELPLEINEN

Artikel 24
Er wordt een toelage van 4.960 euro (forfait – zie artikel 7 – inbegrepen) voorzien voor de speelpleinwerking Don Bosco. *Het jeugdwerkinitiatief sluit hiervoor een overeenkomst af met de gemeente.*

Artikel 25
De subsidies worden in drie keer uitbetaald. De eerste uitbetaling, zijnde een voorschot, gebeurt in de periode 1. Dit voorschot bedraagt 20 % van de werkingssubsidie. De tweede uitbetaling, een tweede voorschot, gebeurt in de periode 2. Dit voorschot bedraagt 40 % van de werkingssubsidie. De derde betaling bestaat uit de resterende 40% van de werkingssubsidie en wordt uitbetaald in periode 3.

DEEL 7 : TOELAGE VOOR DE WERKING VAN DE JEUGDDIENSTEN

Artikel 26
Er wordt een toelage van 372 euro(forfait – zie artikel 7 – inbegrepen) voorzien voor het Jeugd Rode Kruis. *Het jeugdwerkinitiatief sluit hiervoor een overeenkomst af met de gemeente.*

Artikel 27
De subsidies worden in drie keer uitbetaald. De eerste uitbetaling, zijnde een voorschot, gebeurt in de periode 1. Dit voorschot bedraagt 20 % van de werkingssubsidie. De tweede uitbetaling, een tweede voorschot, gebeurt in de periode 2. Dit voorschot bedraagt 40 % van de werkingssubsidie. De derde betaling bestaat uit de resterende 40% van de werkingssubsidie en wordt uitbetaald in periode 3.

DEEL 8 : TOELAGE VOOR DE WERKING VAN DE JEUGDBEWEGINGEN

Artikel 28
Om in aanmerking te komen voor subsidie moet voldaan zijn aan de algemene bepalingen van deel 1 van dit reglement.
Iedere jeugdbeweging erkend door de gemeenteraad krijgt een forfaitair bedrag . Het in het jeugdwerkbeleidsplan vastgestelde bedrag verminderd met de forfait wordt gelijkgesteld aan het totaal van alle aan de jeugdbewegingen toegekende punten. Iedere jeugdbeweging krijgt een subsidie overeenkomstig het aantal behaalde punten.

Artikel 29

De punten worden als volgt toegekend :

Per lid (geen leiding)	**1 punt**
Voor de uitgave van een tijdschrift dat minstens 4 maal per jaar verschijnt (Telkens aan de jeugddienst van de gemeente bezorgen)	**100 punten**
Frequentie van de samenkomsten (max 500 punten)	
10 tot en met 20	**100 punten**
21 tot en met 30	**200 punten**
31 tot en met 40	**300 punten**
41 tot en met 50	**400 punten**
51 en meer	**500 punten**
Leiding	
Per gekwalificeerde leider of leidster (Kopie van brevet of getuigschrift moet bijgevoegd worden bij het werkingsverslag) Een gekwalificeerde leider heeft ten minste het attest van animator of is min. 20 jaar geworden in de loop van het werkjaar en kan 3 jaar nuttige ervaring als animator in het jeugdwerk aantonen	**10 punten**
Per niet gekwalificeerde leider of leidster	**5 punten**
Per vergadering met de leiding (maximum 260 punten per jaar, verslag moet beschikbaar zijn)	**5 punten**
Vorming van de leiding	
Per leiding per dagdeel opleiding (maximum 30 punten per persoon)	**2 punten**

Artikel 30

De subsidies worden in drie keer uitbetaald. De eerste uitbetaling, zijnde een voorschot, gebeurt in de periode 1. Dit voorschot bedraagt 20 % van de werkingssubsidie van het vorig werkjaar + het forfait. De tweede uitbetaling, een tweede voorschot, gebeurt in de periode 2. Dit voorschot bedraagt 40 % van de werkingssubsidie van het vorig werkjaar. De derde betaling bestaat uit het saldo van de werkingssubsidies berekend volgens het subsidiereglement en wordt uitbetaald in periode 3.

Artikel 31

Dit subsidiereglement treedt onmiddellijk in werking en wordt aangepast telkens een goedgekeurd jeugdwerkbeleidsplan/jaarplan dit noodzakelijk maakt.

Bijlage 3: Gemeentelijk subsidiereglement inzake de toelage voor kadervorming.

DEEL 1 : ALGEMENE BEPALINGEN

Artikel 1

Deze toelage wordt voorzien met als doel een financiële tegemoetkoming te voorzien aan jongeren van de gemeente die een cursus kadervorming vormen met het oog op animatie en begeleiding van jongeren.

Het bedrag dat volgens dit reglement verdeeld kan worden, wordt vastgelegd in het jeugdwerkbeleidsplan en het jaarplan. Dit bedrag wordt voorzien voor ondersteuning van kadervorming ingericht door **erkende** jeugdorganisaties.

Artikel 2
De voorwaarden om in aanmerking te komen voor subsidie zijn :

- De kadervorming wordt ingericht door **erkende** jeugdorganisaties.
- Bij individuele aanvragen :
    - de aanvrager moet de gemeente Ingelmunster bewonen
    - de aanvrager is minimum 15 jaar oud en maximum 30 jaar oud op het moment dat de kadervorming wordt gevolgd
- Bij groepsaanvragen ingediend door een jeugdwerkinitiatief moet het jeugdwerkinitiatief erkend zijn door de gemeenteraad (Voorwaarden : zie deel 1, artikel 2 van het gemeentelijk subsidiereglement voor de erkenning en de subsidiëring van de jeugdwerkinitiatieven).

DEEL 2 : SUBSIDIËRING

Artikel 3

De subsidie wordt aangevraagd met behulp van een speciaal aanvraagformulier dat verkrijgbaar is bij de jeugddienst van de gemeente. De aanvragen worden ingediend voor 1 oktober en betreffen de gevolgde kadervorming tijdens het voorbije werkjaar dat loopt van 1 september van het vorige jaar tot 31 augustus van het lopende jaar. De bewijsstukken, o.a. de attesten van de gevolgde kadervorming, moeten bij het aanvraagformulier gevoegd worden.

Artikel 4
§1 Er wordt 50% uitbetaald van de kostprijs van de kadervorming met een maximum van 3,75 euro per dagdeel. Een dagdeel omvat minstens 2 uur. Een volledige dag omvat maximum 3 dagdelen.

§2 De kostprijs van (kader)vorming rond toegankelijkheid wordt voor 100% terugbetaald.

Indien het beschikbaar krediet ontoereikend mocht blijken, dan wordt het beschikbaar bedrag proportioneel verdeeld onder de aanvragers.

Artikel 5
De subsidie word uitbetaald in de maand november.

DEEL 3 : SLOTBEPALINGEN

Artikel 6
Dit subsidiereglement treedt onmiddellijk in werking en wordt aangepast telkens een goedgekeurd jeugdwerkbeleidsplan/jaarplan dit noodzakelijk maakt.

Artikel 7
Alle niet in dit reglement voorziene gevallen en betwistingen worden beslecht door het College van Burgemeester en Schepenen, na advies van de Jeugdraad.

Artikel 8
Kredieten voorzien voor deze toelage die op 15 november nog niet opgebruikt werden, worden overgedragen naar de toelage kampen/weekends.

Bijlage 4: Gemeentelijk reglement inzake de toelage voor huur en nutsvoorzieningen voor particuliere jeugdlokalen.

DEEL 1 : ALGEMENE BEPALINGEN

Artikel 1
Deze toelage wordt voorzien met als doel financiële hulp te verlenen aan jeugdwerkinitiatieven die gehuisvest zijn in een particulier lokaal en zelf moeten instaan voor huur en nutsvoorzieningen.
Het bedrag dat volgens dit reglement verdeeld kan worden, wordt vastgelegd in het jeugdwerkbeleidsplan en het jaarplan.

Artikel 2
De voorwaarden waaraan de jeugdwerkinitiatieven moeten voldoen om in aanmerking te komen voor subsidie zijn :

- erkend zijn door de gemeenteraad (Voorwaarden : zie deel 1, artikel 2 van het gemeentelijk subsidiereglement voor de erkenning en de subsidiëring van de jeugdwerkinitiatieven).
- gehuisvest zijn in een particulier lokaal en zelf moeten instaan voor huur en nutsvoorzieningen. Het jeugdwerkinitiatief moet een attest van eigendom kunnen voorleggen ofwel een huurcontract of gebruiksovereenkomst van ten minste 6 jaar.

Artikel 3
De volgende kosten komen in aanmerking voor subsidiëring :

- huur van de lokalen
- brandverzekering
- levering van gas, elektriciteit, mazout en water

DEEL 2 : SUBSIDIËRING

Artikel 4
Het subsidieaanvraagdossier wordt ingediend voor 1 oktober en bevat de facturen van het voorbije werkjaar en een afschrift van het huurcontract (bij aanvraag voor huursubsidie). Een werkjaar loopt van 1 september tot 31 augustus.
Het College van Burgemeester en Schepenen beslist, na het advies van de Jeugdraad te hebben ingewonnen, of de aanvraag al dan niet geheel of gedeeltelijk in aanmerking komt voor een toelage.

Artikel 5
De toegekende subsidie staat in verhouding tot de gemaakte kosten. De kosten voor huur en brandverzekering worden voor 25 % gesubsidieerd, de andere kosten voor 20 %.
Jeugdwerkinitiatieven waarvan de totale jaarlijkse kostprijs voor huur + brandverzekering + levering van gas, mazout, elektriciteit en water lager is dan 500 euro komen niet in aanmerking voor subsidiëring.
Indien bij meerdere aanvragen per jaar het voorziene krediet niet volstaat om alle aanvragen uit te betalen, dan wordt het beschikbaar bedrag proportioneel verdeeld onder de aanvragers.

Artikel 6
De subsidie wordt uitbetaald in de maand november.

DEEL 3 : SLOTBEPALINGEN

Artikel 7
Dit subsidiereglement treedt onmiddellijk in werking en wordt aangepast telkens een goedgekeurd jeugdwerkbeleidsplan/jaarplan dit noodzakelijk maakt.

Artikel 8
Kredieten voorzien voor deze toelage die op 15 november nog niet opgebruikt werden, worden overgedragen naar de toelage kadervorming.

Bijlage 5: Gemeentelijk reglement inzake de toelage voor onderhoud en verbouwing van particuliere jeugdlokalen.

DEEL 1 : ALGEMENE BEPALINGEN

Artikel 1
Deze toelage wordt voorzien met als doel financiële hulp te verlenen aan jeugdwerkinitiatieven die gehuisvest zijn in een particulier lokaal en zelf moeten instaan voor onderhoud en eventuele verbouwing van hun lokaal.
Het bedrag dat volgens dit reglement verdeeld kan worden, wordt vastgelegd in het jeugdwerkbeleidsplan en het jaarplan.

Artikel 2
De voorwaarden waaraan de jeugdwerkinitiatieven moeten voldoen om in aanmerking te komen voor subsidie zijn :

- erkend zijn door de gemeenteraad (Voorwaarden : zie deel 1, artikel 2 van het gemeentelijk subsidiereglement voor de erkenning en de subsidiëring van de jeugdwerkinitiatieven).
- gehuisvest zijn in een particulier lokaal en zelf moeten instaan voor de noodzakelijke onderhouds- en verbouwingswerken aan het lokaal. Het jeugdwerkinitiatief moet een attest van eigendom kunnen voorleggen ofwel een huurcontract of gebruiksovereenkomst van ten minste 6 jaar.

Artikel 3
De volgende onderhouds- en verbouwingswerken komen in aanmerking voor subsidiëring :

- uitbreiding of verbouwing van de lokalen
- werken aan de elektrische en de sanitaire installaties
- dakwerken, gevelwerken en gevelschrijnwerken
- werken aan de structuur van het gebouw om de stabiliteit en/of de functionaliteit te verbeteren
- werken ter bestrijding van vochtproblemen
- buitenschilderwerk

DEEL 2 : SUBSIDIËRING

Artikel 4
Het subsidieaanvraagdossier wordt ingediend voor 1 oktober en bevat de facturen samen met een uitvoerige beschrijving van de uitgevoerde werken tijdens het voorbije werkjaar. Een werkjaar loopt van 1 september tot 31 augustus. Enkel facturen op naam van de vereniging met vermelding van de aangekochte goederen en/of de door de aannemer uitgevoerde werken en gedetailleerde kastickets met vermelding van de aangekochte goederen komen in aanmerking voor betoelaging.
Het College van Burgemeester en Schepenen beslist, na het advies van de Jeugdraad te hebben ingewonnen, of de aanvraag al dan niet geheel of gedeeltelijk in aanmerking komt voor een toelage

Artikel 5
De toegekende subsidie staat in verhouding tot de gedane investeringen en bedraagt maximum 50 % van de bewezen kosten met een maximum van 2500 euro per jeugdwerkinitiatief.
Indien bij meerdere aanvragen per jaar het voorziene krediet niet volstaat om alle aanvragen uit te betalen, dan wordt het beschikbaar bedrag proportioneel verdeeld onder de aanvragers.

Artikel 6
De subsidie wordt uitbetaald in de maand november.

DEEL 3 : SLOTBEPALINGEN

Artikel 7
Dit subsidiereglement treedt onmiddellijk in werking en wordt aangepast telkens een goedgekeurd jeugdwerkbeleidsplan/jaarplan dit noodzakelijk maakt.

Artikel 7
Alle niet in dit reglement voorziene gevallen en betwistingen worden beslecht door het College van Burgemeester en Schepenen, na advies van de Jeugdraad.

Artikel 8
Kredieten voorzien voor deze toelage die op 15 november nog niet opgebruikt werden, worden overgedragen naar de uitleendienst jeugd

TOERISME

33 Goedkeuring samewerkingsovereenkomst met Westtoer apb

De Raad,

Gelet op de beslissing van de gemeenteraad van 4 december 2001 houdende toetreding van de gemeente Ingelmunster tot de vzw Toerisme Leiestreek;

Overwegende dat op basis van deze beslissing de gemeente Ingelmunster een samenwerkingsovereenkomst voor toerisme en recreatie afgesloten heeft met Westtoer apb over de periode 1 januari 2002 tot en met 31 december 2006;

Gelet op de beslissing van de gemeenteraad van 25 april 2006 houdende verlenging samenwerkingsovereenkomst voor toerisme en recreatie;

Overwegende dat deze verlenging geldig was voor 2007;

Gelet op het feit dat het College van Burgemeester en Schepenen per brief van 7 november 2007 op de hoogte werd gebracht van de vraag van de Raad van Bestuur van Westtoer apb om de samenwerking te verlengen, zijnde van 1 januari 2008 tot en met 31 december 2012;

Gelet op de bepalingen van art. 117 van de gemeentewet;

Overwegende dat toerisme een belangrijke economische sector is voor onze gemeente;

Gelet op de schaalvoordelen die geboden worden door een samenwerking met een bovengemeentelijke, gespecialiseerde instantie;

Overwegende dat het voorstel tot samenwerkingsovereenkomst inzake financiële verplichtingen geen wijzigingen inhoudt;

Overwegende dat de nodige kredieten in de begroting voor 2008 zullen opgenomen worden;

Gelet op het ontwerp van samenwerkingsovereenkomst in bijlage;

Op voorstel van het College van Burgemeester en Schepenen;

BESLUIT: eenparig

artikel 1: Het verder zetten van de samenwerking met Westtoer apb op basis van de overeenkomst in bijlage, wordt goedgekeurd voor 1 januari 2008 tot en met 31 december 2012.

artikel 2: Een voor eensluidend verklaard afschrift van deze beslissing te bezorgen aan het Directiecomité van Westtoer apb.

Samenwerkingsovereenkomst tussen

Westtoer, autonoom provinciebedrijf met rechtspersoonlijkheid

Voor toerisme en recreatie

En

De gemeente Ingelmunster

TUSSEN

Westtoer, autonoom provinciebedrijf met rechtspersoonlijkheid voor toerisme en recreatie van de Provincie West-Vlaanderen, met maatschappelijke zetel te Brugge, Koning Albert I-laan 120, 8200 Sint-Michiels (Brugge), vertegenwoordigd door de heer Stefaan Gheysen, Afgevaardigd Bestuurder en de heer Patrick Van Gheluwe, Voorzitter, hierna genoemd Westtoer

EN

De Gemeente Ingelmunster, vertegenwoordigd door Jean-Pierre De Clercq, burgemeester en Dominik Ronse, secretaris, hierna genoemd de gemeente

Is overeengekomen als volgt:

Artikel 1: Partnerschap

Westtoer en de gemeente verbinden zich er toe om een structureel partnerschap aan te gaan met het oog op de ontwikkeling en de promotie van toerisme en recreatie op het grondgebied van de gemeente.

Artikel 2: Verbintenissen van Westtoer

Westtoer stelt een mandaat ter beschikking voor de burgemeester en de schepen voor toerisme van de gemeente in het *toeristisch-recreatief regionaal overlegplatform* (ROP). Het ROP komt minstens één keer per jaar samen.

Westtoer stelt een *regioteam* ter beschikking van de toeristische regio waarvan de gemeente deel uitmaakt. Het regioteam bestaat uit een regiomanager en een regioassistent met volgende taken:

- Organisatie en coaching van het lokaal overleg
- Regionale strategische beleidsplanning
- Initiëren en opvolgen van projecten
- Regiomarketing en beheer van de regiopromotiepool

De gemeente kan ten allen tijde een beroep doen op de knowhow van dit regioteam.

Westtoer fungeert op vraag van de gemeente als *lobbyplatform* t.a.v. hogere instanties met betrekking tot toeristisch-recreatieve dossiers die van belang zijn voor de betrokken gemeente voor zover de beoogde gemeentelijke doelstellingen van deze dossiers niet in tegenspraak zijn met de algemene provinciale doelstellingen van Westtoer.

Westtoer zorgt voor een efficiënt *distributiesysteem* m.b.t. het promotiemateriaal van Westtoer naar de gemeentelijke toeristische diensten.

Westtoer verleent aan de gemeentelijke toeristische dienst een korting tussen de 10 en de 35% op de *publicaties van Westtoer* (gedetailleerde lijst met kortingen in bijlage).

Westtoer werkt in overleg met de gemeente diverse *promotieacties* uit die kaderen in de algemene regionale promotiecampagne van de betrokken regio.

De gemeente kan vanaf 2009 een beroep doen op de *Win-databank (West-Vlaams Informatienetwerk)* van Westtoer, een databank met invoer- en uitvoermogelijkheden van toeristisch-recreatieve gegevens op gemeentelijk vlak. Na 2009 wordt de databank verder uitgebreid.
Westtoer ontwikkelt in 2008 en stelt vanaf 2009 een *databank-platform* (technische specificaties later ter beschikking) met data ter beschikking, dat de ideale basis vormt voor de gemeenten om (met behulp van de eigen webbouwer) op kostenbesparende en eenvoudige wijze een eigen website met een professioneel niveau te ontwikkelen.

Westtoer organiseert een aantal *vormings- en opleidingsinitiatieven* t.a.v. de gemeentelijke diensten voor toerisme. Deze zullen jaarlijks meegedeeld worden aan de gemeente.

Westtoer neemt de gemeente op in de desbetreffende *regionale strategische planning* inzake toerisme en recreatie.

Westtoer maakt jaarlijks een *statistisch overzicht met de basisindicatoren* voor de betrokken regio.

Artikel 3: Advies en dienstverlening van Westtoer aan de gemeente

Westtoer staat op verzoek van de gemeente gratis in voor *eerstelijnsadvies* m.b.t. toeristisch-recreatieve projecten en marketing op het grondgebied van de gemeente met uitsluiting van het volledige projectmanagement van de betrokken projecten.

De gemeente kan een beroep doen op de *quick scan procedure* van Westtoer. Dit houdt in dat Westtoer een oriënterende nota opmaakt m.b.t. een bepaald toeristisch-recreatief probleem of project. Een quick scan duurt 2 dagen en bestaat uit een halve dag verkennend gesprek en plaatsbezoek, een volledige dag onderzoek en opmaak van een nota en een halve dag voorstelling en bespreking van het oriënterend advies. De procedure kan 1 maal per legislatuur aangevraagd worden.

Westtoer verleent aan de gemeente een korting van 20% op de normale tarieven wanneer Westtoer een *studieopdracht* toegewezen krijgt vanuit de betrokken gemeente of het projectmanagement van een bepaald project op vraag van de betrokken gemeente op zich neemt. Die tarieven (zonder korting) zijn vanaf 01/01/2008: € 750 (Excl. BTW) per dag voor een senior consultant, € 600 (Excl. BTW) per dag voor een junior consultant en € 300 (Excl. BTW) per dag voor administratief personeel. Het aangegeven dagtarief zal vanaf 2009 jaarlijks op 1 januari worden aangepast aan de evolutie van het indexcijfer van de consumptieprijzen van de maand augustus van het voorgaande jaar.

Artikel 4: Verbintenissen van de gemeente

De burgemeester en schepen van toerisme vertegenwoordigen de gemeente in het regionaal overlegplatform van de toeristische regio waarvan de gemeente deel uitmaakt.

De gemeente zorgt bovendien voor een afvaardiging in het regio-overleg met de toeristische diensten.

De gemeente betaalt jaarlijks aan Westtoer een bedrag dat bestaat uit een structurele bijdrage aan de werking van Westtoer en uit een bijdrage in de promotiepool van de betrokken regio.

De bedragen in de promotiepool van de Leiestreek worden doorgestort aan de vzw Toerisme Leiestreek.

De structurele bijdrage voor 2008 bedraagt: € 385,92.

De bijdrage voor de promotiepool Leiestreek voor 2008 bedraagt € 1.236,72.

Deze bedragen worden vanaf 2009 jaarlijks op 1 januari aangepast aan het indexcijfer van de consumptieprijzen van de maand augustus van het voorgaande jaar.

De gemeente verbindt er zich toe om in haar eigen toeristische publicaties gebruik te maken van de regionale identiteit, die in het kader van de voornoemde regionale promotiecampagne voor de betrokken regio wordt ontwikkeld.

Opmerking: de inbreng van de gemeenten in de promotiepool(s), wordt verhoogd met een even hoge inbreng van de provincie, met dien verstande dat de bedragen van de provincie geplafonneerd zijn. De tekst uit de beheersovereenkomst van Westtoer met de provincie, die daarop betrekking heeft, luidt als volgt:
"De toelage B is gelijk aan het bedrag dat door steden en gemeenten wordt ingebracht als cofinanciering, met volgende maxima:

- voor de Kust: 575.000 €
- voor de door Toerisme Vlaanderen erkende West-Vlaamse steden binnen het stedenproduct: 140.000 €
- voor het Brugse Ommeland: 125.000 €
- voor de Westhoek: 150.000 €
- voor Zuid-West-Vlaanderen: 125.000 €
- voor MICE: 80.000 €

Tot en met 2009 kan de toelage B niet groter zijn dan 1.050.000 €. Over deze middelen sluit Westtoer een overeenkomst af met de gemeenten."

Artikel 5: Duur van de overeenkomst

De overeenkomst gaat in op 1 januari 2008 en loopt ten einde op 31 december 2012. De overeenkomst kan, na schriftelijke goedkeuring van beide partijen, verlengd worden voor 1 jaar, namelijk tot 31 december 2013.

Artikel 6: Evaluatie

Westtoer en de gemeente verbinden er zich toe om hun samenwerking geregeld te evalueren en bij te sturen indien nodig.

Opgemaakt te Brugge op 1 januari 2008 in twee exemplaren waarvan elk van de partijen erkent een exemplaar te hebben ontvangen.

Voor Westtoer

Stefaan Gheysen
Afgevaardigd Bestuurder

Patrick Van Gheluwe
Voorzitter

Voor de Gemeente

Jean-Pierre De Clercq
Burgemeester

Dominik Ronse
Secretaris

BIJKOMENDE PUNTEN

1 Bijkomend punt 1 aangevraagd door de heer Kurt Windels, raadslid, bij mail van 15 november 2007

Toekomst Centrumbrug.

De heer Voorzitter geeft het woord aan de heer Windels, raadslid, die het volgende toelicht.

In de pers lazen we deze week dat 45 bruggen in Vlaanderen problematisch zijn. Ruim de helft staan onder verhoogde waakzaamheid, 19 andere zijn probleemgevallen (De Standaard, 12 november 2007). Ook de centrumbrug in Ingelmunster blijkt onder de probleemgevallen gecatalogeerd te zijn. Volgens ir. De Craemer van Wegen en Verkeer West-Vlaanderen is er sprake van betonrot. Iedereen weet intussen dat de huidige brug op termijn wordt vervangen door een nieuwe brug. Onze partij heeft een welgekend uitgesproken standpunt over de toekomst van de centrumbrug. Verschillende malen werd het dossier reeds, terloops, besproken op de gemeenteraad en de commissie dorpshernieuwing, zonder duidelijk antwoord op wat de toekomst zal brengen. In een artikel in Het Nieuwsblad van 13 november 2007 wordt eveneens redelijk cryptisch gedaan.
Het is een thema dat sterk leeft onder de bevolking en waar iedereen graag een duidelijk antwoord op wil.
Onze vragen. Wanneer komt de nieuwe centrumbrug er? Welke brug komt er? Plat? Verhoogd? Het "Canal-linkmodel"?

De heer Voorzitter antwoordt hierop het volgende.

Als antwoord op uw vraag kunnen wij melden dat de visie zoals die duidelijk verwoord werd in het mobiliteitsplan, tot op heden niet gewijzigd is. Op vraag van de Lijn, de hulpdiensten en WenZ zal er door het Vlaamse Gewest een vaste brug worden gebouwd, aangepast aan de opgelegde randvoorwaarden inzake toegankelijkheid en garanderen van de veiligheid voor zwakke weggebruikers, en met een esthetisch uitzicht. Welk type brug het zal worden en de verdere planning is op dit ogenblik nog niet gekend. Zodra hierover informatie beschikbaar is zal de raad vanzelfsprekend wordt geïnformeerd.

Aangezien dit punt geen aanleiding geeft tot een stemming wordt overgegaan naar het volgende punt op de agenda.

2 Bijkomend punt 1 aangevraagd door de heer Georges Barbary, raadslid, bij mail van 11 december 2007

Bezoldiging Burgemeester en Schepenen.

De heer Voorzitter geeft het woord aan de heer Barbary, raadslid, die het volgende toelicht.

Volgens artikel 70 paragraaf 4 van het gemeentedecreet moeten de burgemeester en de schepenen de gemeenteraad schriftelijk op de hoogte brengen van de bezoldigde activiteiten die ze naast hun mandaat uitoefenen. Aan de hand van die schriftelijke verklaring kan de gemeenteraad nagaan of de som van de vergoedingen, wedden en presentiegelden die voortvloeien uit de uitoefening van een openbaar mandaat, een openbare functie of een openbaar ambt van politieke aard niet hoger is dan anderhalve maal de vergoeding die de leden van het Vlaams Parlement ontvangen. Als dit plafond zou worden overschreden moet immers de som van de vergoedingen, wedden en presentiegelden die voortvloeien uit de uitoefening van een openbaar mandaat, een openbare functie of een openbaar ambt van politieke aard worden verminderd tot het passende bedrag.
In de meeste gemeenten hebben de burgemeester en de schepenen de gemeenteraad nog niet schriftelijk op de hoogte gebracht van de bezoldigde activiteiten die ze naast hun mandaat uitoefenen.
Graag kreeg onze Vlaams Belang-fractie antwoord op volgende vraag. Wanneer zal het Schepencollege initiatief nemen om gevolg te geven aan artikel 70 paragraaf 4 van het

gemeentedecreet? Welke bezoldigde activiteiten oefenen de leden van het Schepencollege uit, naast hun mandaat? Kan een overzicht gegeven worden van de vergoedingen, wedden en presentiegelden die voortvloeien uit de uitoefening van een openbaar mandaat, een openbare functie of een openbaar ambt van politieke aard? Waarom heeft het Schepencollege gewacht op een vraag van het Vlaams Belang om aan deze decretale verplichting te voldoen?

De heer Voorzitter antwoordt hierop het volgende.

In analogie met de rapportering inzake toelagen en vergoedingen toegekend aan raadsleden en schepenen, reeds eerder door u vermeld in een voorgaande raadszitting, zal de door u gevraagde rapportage gebeuren samen met het voorleggen van de rekeningen aan de gemeenteraad.

Aangezien dit punt geen aanleiding geeft tot een stemming wordt overgegaan naar het volgende punt op de agenda.

3 Bijkomend punt 2 aangevraagd door de heer Georges Barbary, raadslid, bij mail van 11 december 2007

Verkeersbord in Schoolstraat.

De heer Voorzitter geeft het woord aan de heer Barbary, raadslid, die het volgende toelicht.

Op het voetpad langs de Schoolstraat, juist nabij de hoek van de Hinnebilkstraat richting Meulebekestraat staat aan de rechterzijde (ter hoogte van de appartementen) een verkeersbord midden het voetpad. Als er voertuigen geparkeerd staan wordt het op die manier wel heel moeilijk voor rolstoelgebruikers en ouders met kinderwagens om te passeren.
Kan beslist worden om het verkeersbord op die plaats weg te halen en eventueel aan de gevel van de appartementen te monteren?

De heer Voorzitter antwoordt hierop het volgende.

Uw vraag zal in samenspraak met de verkeersdienst van de lokale politie Midow onderzocht worden. Een eventuele aanpassing, zoals door u voorgesteld, kan pas na overleg en mits akkoord van de eigenaar van het gebouw of moet gebeuren met een andere uitvoeringswijze.

Aangezien dit punt geen aanleiding geeft tot een stemming wordt overgegaan naar het volgende punt op de agenda.

4 Bijkomend punt 3 aangevraagd door de heer Georges Barbary, raadslid, bij mail van 11 december 2007

Plannen Lokaal sociaal beleid en Sportbeleid.

De heer Voorzitter geeft het woord aan de heer Barbary, raadslid, die het volgende toelicht.

Het Lokaal Sociaal Beleidsplan 2008-2014 moet ingediend te worden tegen ten laatste op 1 januari 2008. Het Sportbeleidsplan daarentegen dient ingediend te worden tegen ten laatste 31 december 2007.
Hoeveer staat Ingelmunster met beide plannen? Hoeveel reacties kwamen er van de inwoners op de uitgevoerde enquete m.b.t. het lokaals sociaal beleidsplan? Vergis ik me als ik nergens op de gemeentelijke webstek iets terugvind over het lokaal sociaal beleidsplan en het sportbeleidsplan? Meent het Schepencollege dat deze plannen ook op de gemeentelijke webstek dienen te staan om zo de burgers nog beter te informeren?

De heer Voorzitter antwoordt hierop het volgende.

Zoals u zult hebben gemerkt, ligt het Sport-voor-Allen-beleidsplan vandaag voor aan de Gemeenteraad. Dit is als gevolg van de verplichting vanuit het Vlaamse gewest om tegen het einde van het jaar een dergelijk plan klaar te hebben op straffe van verlies van broodnodige subsidies. Het lokaal sociaal beleidsplan is nog in opmaak en zal samen met het meerjarig beleidsplan van de gemeente aan volgende gemeenteraad worden voorgesteld, samen met de begroting 2008. De reacties uit de bevolking op de enquêtes werden verwerkt in de betreffende beleidsplannen, zoals u in de bijlagen van bijvoorbeeld het sportbeleidsplan kunt zien. Bij het lokaal sociaal beleidsplan betrof het een kleine twintig reacties. Het spreekt voor zich dat deze beleidsplannen, zoals dat ook met voorgaande is gebeurd, gepubliceerd worden op www.ingelmunster.be, maar het spreekt eveneens voor zich dat dit pas kan gebeuren van zodra de gemeenteraad daar kennis heeft van kunnen nemen en de beleidsplannen heeft goedgekeurd.

Aangezien dit punt geen aanleiding geeft tot een stemming wordt overgegaan naar het volgende punt op de agenda.

5 Bijkomend punt 4 aangevraagd door de heer Georges Barbary, raadslid, bij mail van 11 december 2007

Fijn stofmetingen in Roeselare en Oostrozebeke.

De heer Voorzitter geeft het woord aan de heer Barbary, raadslid, die het volgende toelicht.

Het is algemeen bekend dat fijn stof kan leiden tot ernstige gezondheidsproblemen en zelfs vervroegde sterfte. Om de stofemissies te verlagen, keurde de Vlaamse overheid in 2005 het Vlaamse stofplan van 2005 goed. Nu werd ook het actieplan voor de aanpak van fijn stof in industriële hotspots voorgesteld. Sinds 1 januari 2005 mogen van Europa de grenswaarden van fijn stof maximaal 35 keer per jaar worden overschreden. Vlaanderen haalt die norm duidelijk niet. Een belangrijk grensoverschrijdend aandeel evenals ongunstige meteorologische omstandigheden zijn voor een deel de oorzaak van de overschrijdingen, maar uiteraard draagt ook Vlaanderen zelf hier in ongunstige zin toe bij. Om de stofemissies te verlagen werd eind 2005 het Vlaamse stofplan goedgekeurd. Onder de bekendste uitvoeringsmaatregelen van dit plan vallen de premies voor roetfilters voor vrachtwagens en de aanschaf van de meest milieuvriendelijke of zogenaamde Euro V vrachtwagen en de 90 km/u-regel bij SMOG-alarm. De acties van het stofplan richten zich enerzijds tot alle sectoren (wegverkeer, huishoudens, industrie, scheepvaart, tertiaire sector, land- en tuinbouw) en zijn anderzijds toegespitst op zogenoemde hotspots, welbepaalde plaatsen met verhoogde concentratie (industriële hotspots, steden en gemeenten, snel- en gewestwegen). Op 29 mei 2007 stelde minister Kris Peeters het "Actieplan fijn stof in industriële hotspotzones" voor. Het kwam tot stand in samenwerking tussen het Departement LNE (de afdelingen Lucht, Hinder, Risicobeheer Milieu & Gezondheid, Milieu-inspectie en Milieuvergunningen) en de VMM. Het actieplan heeft tot doel om de problematiek van fijn stof in de industriële hotspotzones Gentse kanaalzone, Oostrozebeke, Roeselare en Ruisbroek in kaart te brengen en een overzicht te geven van maatregelen die worden getroffen voor industriële bronnen. Hoewel de verhoogde concentraties in de hotspotzones soms veroorzaakt worden door individuele bedrijven, zijn ze voor het grootste gedeelte te wijten aan diffuse emissies ten gevolge van diverse op- en overslagactiviteiten. De acties zijn dan ook voornamelijk gericht op alle op- en overslagactiviteiten. De fijnstof-meetstations te Oostrozebeke en Roeselare meten zeer hoge waarden. Daar Ingelmunster gesitueerd is tussen deze twee locaties zijn we er haast zeker van dat ook Ingelmunster lijdt onder deze hoge waarden. Heeft onze gemeente contacten met Oostrozebeke en Roeselare om deze problematiek aan te pakken?

De heer Voorzitter antwoordt hierop het volgende.

Een gelijkaardige vraag werd hieromtrent reeds gesteld door collega Wilfried Vanacker in zitting van de gemeenteraad van 23 mei 2006. Het standpunt dat toen werd geformuleerd blijft op dit ogenblik nog steeds ongewijzigd. Het betreft hier immers een problematiek die de bestuurskracht van onze gemeente overstijgt. In die zin blijkt ook dat door het Vlaamse gewest tussen 23 mei 2006 en nu reeds heel wat inspanningen zijn geleverd om de problematiek in kaart te brengen en passende maatregelen voor te stellen. We verwachten dan ook op dat vlak de nodige resultaten als gevolg van die inspanningen.

Aangezien dit punt geen aanleiding geeft tot een stemming wordt overgegaan naar het volgende punt op de agenda.

6 Bijkomend punt 5 aangevraagd door de heer Georges Barbary, raadslid, bij mail van 11 december 2007

Parkeren van motorfietsen.

De heer Voorzitter geeft het woord aan de heer Barbary, raadslid, die het volgende toelicht.

Bij gebrek aan een verkeersbord E9i op de marktparking dienen motorrijders hun motor te parkeren op de parkeerplaats van een wagen. Op sommige dagen staat de marktparking en de parking gelegen achter het gemeentehuis eivol met wagens, zodat bestuurders van een motor hun toevlucht zoeken op het verbreed trottoir t.h.v. het herdenkingsmonument op de markt, net naast de fietsstalling.
Zou het voorzien van 1 of 2 parkeerplaatsen op de marktparking, voorzien van een verkeersbord E9i hier geen soelaas bieden?

De heer Voorzitter antwoordt hierop het volgende.

Uit de beschikbare telgegevens blijkt dat beide centrumparkings voldoende capaciteit hebben om ruimschoots aan de vraag te voldoen, met uitzondering van de vrijdagvoormiddag. Dan is er immers een kortstondige piek op de parking achter het gemeentehuis tijdens de markt. Omdat het marktplein op dat moment volledig ingenomen is, lijkt de vraag niet echt relevant.

Aangezien dit punt geen aanleiding geeft tot een stemming wordt overgegaan naar het volgende punt op de agenda.

BESLOTEN ZITTING

p.m.

Opgemaakt in zitting als hierboven,

Namens de Gemeenteraad

In opdracht:

De Gemeentesecretaris,

De Burgemeester-Voorzitter